工商晚報

The Kung Sheung Evening News

中華民國僑務委員會登記證台教新字第壹式號
中華民國新聞局登記證局版台報字第零零五號
督印及承印：工商日報有限公司
香港灣仔分域街十八號
編輯部：　採訪部：　營業部：　廣告部：　社長室：　總編輯：　經理室：　中區辦事處
二七零七零六　二八零零八七　二七三四九二　二八二五四零　二七九三零七　二八零七零八　二八二四五五　二七五零五六　二七七二六一　二式五四九五　二式一式三八
電報掛號二零七五五　郵箱六二二號
出紙兩大張　售價式毫
新聞紙第一二四零五號

被控妨碍司法公正判獄
靳鳴謙湯秉信
上訴今晨駁回

【本報訊】外籍警司靳鳴謙、湯秉信上訴案，今晨在高院合議庭宣判結果，法官將兩人之上訴駁回，維持原判。

合議庭法官認爲，控方有充足證供指證兩被告有罪，雖然上訴大律師指原審法官，相信其同謀者即華探長劉昌華及收租佬鄭卓凡之證供是屬於危險，但合議庭認爲該兩人曾獲特赦出面作證，故其證供亦屬可靠。

上訴人：㈠靳鳴謙，四十九歲，警司，㈡湯秉信，四十二歲，警司。

兩人同被控於七一年七月至七四年二月期間與華探長趙德、馬克成、劉昌華、收租佬鄭卓凡、盧偉、探目汪志强等串謀妨碍司法公正及向廉署作假證供，共三項罪。

兩人不服所判，聯袂由英國聘請御用大律師施偉南來港，列舉三大理由向高院合議庭提出上訴。

合議庭由正按察司貝理士、副按察司克健士及碧克靈聯同聆訊。

此案由維多利亞地方法院法官賈施雅於本年一月五日審訊，結果裁定兩被告有罪，靳鳴謙被判入獄五年零三個月，湯秉信入獄三年。

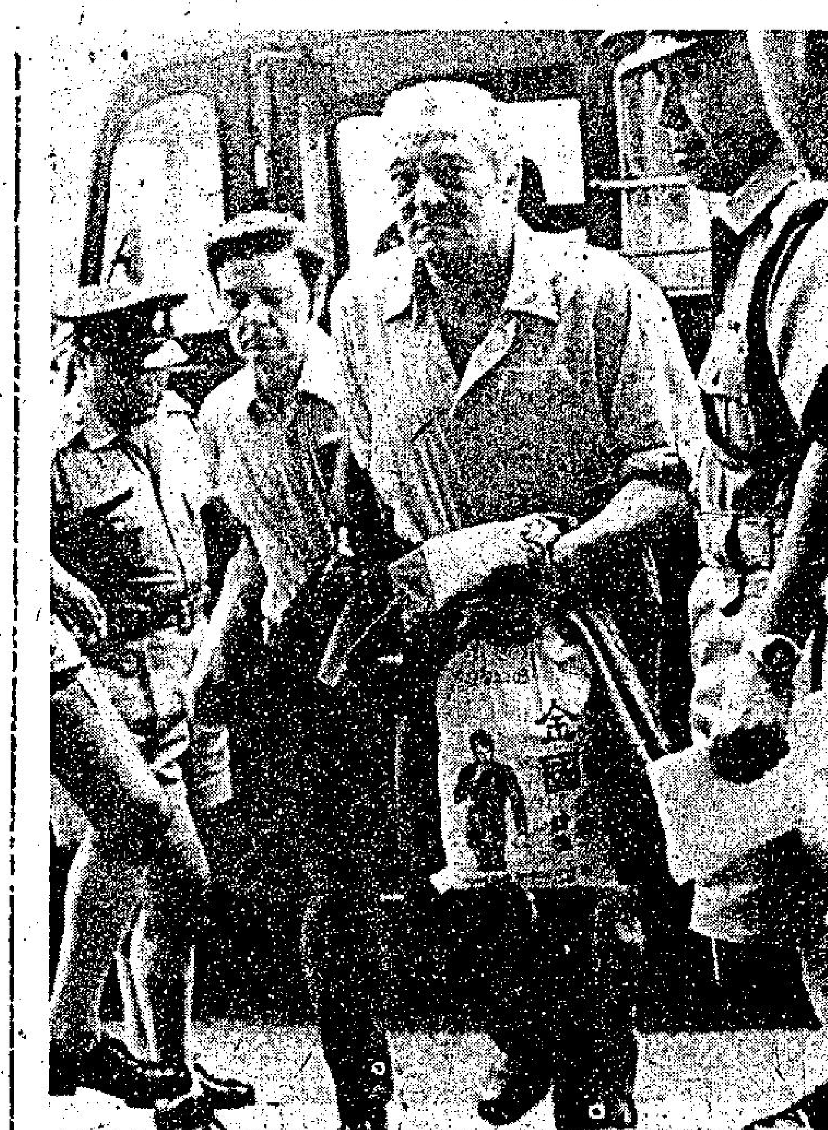

（靳鳴謙及湯秉信上訴案，今日有所宣判，圖爲靳鳴謙（持膠袋者）及湯秉信（穿間條恤衫者）在監獄署人員押解下步入高院。　（本報記者楊仲彪攝）

小評

與施禮榮先生論「士氣」

警務處長施禮榮先生，曾就「警察士氣」的問題發表了一項談話，强調士氣並無低落。至少破案數字一路都在增加，可以証明此點。而市民報案數字的增加，則可証明市民對警方的信賴。

誠如施禮榮先生所說：「士氣是一種抽象的東西」，究竟是否可以憑藉上述兩點作爲「警察士氣是否低落」的衡量，是很難說的。

因爲從一九六五年到一九七五年（施禮榮處長列舉的拘捕罪犯人數比例的年份），這十年之間，犯罪率是在急遽上升，換言之，如果一九六五年，警方全面努力，拘捕九千六百人，到一九七五年，即使祇有一部分警員努力，也應可以拘捕到兩萬人，爲的是罪案的增加實在太厲害，如果警方「全面努力」，很可能拘捕到五萬人也不稀奇。所以未必能以這數字來証明士氣。

至於市民報案增加，這祇能表示罪案增加，卻也未必等於市民對警方的信賴增加，試問市民遭遇了威脅，不向警方報告要求破案，向甚麽地方報告？

所以要証明市民的信賴，似乎不適宜提出這樣的証據，而應該是：對市民的報案，警方的破案率如何！

如果施禮榮先生是作官樣文章，題目叫做「士氣論」，最多以這樣的理由作爲論據，祇能得五十九分。

蝴蝶谷女屍案
死者丈夫被控謀殺
提堂還押七天

【本報訊】本年三月間蝴蝶谷荒山女屍案，警方經過百多天的深入偵查後，女死者余錦華之夫劉淦溪，昨日涉嫌與案有關，被警方人員拘捕，並以落案控告「謀殺」一罪，今晨解北九龍裁判署提堂，被告暫不需答辯，法官將案押後七日。

被告人劉淦溪，卅五歲，報住和宜合道二四一號二樓，被控於本年三月廿三日在九龍地區殺女子余錦華。

據悉：警方破獲該案，是利用科學鑑証方法，將來亦根據此種方法與及環境証供，以証明疑兇罪行。警方人員是於昨日中午在觀塘萬好酒樓將疑兇帶走。

該案死者余錦華，廿歲，與其夫劉淦溪，卅五歲，同住牛頭角道三〇三號六樓某座騎樓房，已生有一歲半大之女兒，寄托於旺角一間托兒所，死者之夫在觀塘萬好酒樓，任職買手，該酒樓之董事長爲劉氏之父。劉淦溪原有一妻住於元朗，其妻已生有兩女一子由四歲至七歲，由於發現其夫移情別戀，在案發前已申請與劉氏分居，在案發後已獲高院批准。余錦華是於今年三月廿三日上午被發現陳屍九龍蝴蝶谷草叢的，當時身中四刀，且面部有被灼傷痕。

據悉：自該案發生後，警方在四月間於一輛貨客車上發現了死者相同之血漬，因而經常傳訊死者之夫劉淦溪。每次或則十多小時，或則竟夕查訊，但一直准他以五千元警察担保外出候查。

環姐離港 今飛曼谷

【本報訊】環姐今晨已乘機前往曼谷，遊覽數日後將返國與家人會面，然後再踏上環球親善訪問的旅程。

大會方面基於保安問題，拒絕透露環姐之正確離港時間及班機，但記者早已在機場等候，雖未能見環姐一面，但發覺機場佈滿藍帽子，並獲悉環姐已乘七時許之飛機離港前往曼谷。

背信破壞奧運精神
杜魯多尚高叫
對國家無歧視

【渥太華十二日路透社電】加拿大總理杜魯多今天在此間稱中華民國的運動員仍受歡迎參加奧運比賽，雖然他的政府禁止他們使用中華民國的名義。

他在下院中說：「我們歡迎來自台灣的選手，我們希望他們參加比賽。我們對於性別、種族和運動員所來自的國家，並無歧視。」

但他又說：「我們要說的是……我們不讓那些冒稱代表一個他們所不代表的國家的代表。」

國際奧委會今天在蒙特里爾開會考慮它的執行委員會昨晚所宣佈的接受加拿大政府立場的決定。該委員會建議中華民國隊使用奧林匹克的旗幟及稱他們是國際奧運會的嘉賓隊的建議，但我職員已予拒絕。

【蒙特里爾十二日路透社電】國際奧委會人士消息說，中華民國運動員雖然不獲准使用中華民國的名義，但仍可能參加星期六日在此間開幕的奧運賽事。

於國際奧委會開完了九小時的會議後，可靠方面人士說，與中華民國代表們的接洽仍在進行中，但我國代表團的領隊們已於昨晚宣稱他們不能接受加於他們的條件，國際奧委會執行委員會決定祇有在接受加拿大的條件下，即中華民國不得使用中華民國的名義參加比賽，中華民國選手隊才能進入加拿大，比賽才能進行。

【蒙特里爾十二日路透社電】美國及加拿大的奧委會今日譴責加拿大拒絕允許中華民國代表隊以中華民國的名義參加比賽。

加拿大奧林匹克協會主席威爾說：「這是加拿大有史以來最灰暗的日子。我們竟容許一個非奧運會員的國家（中共）到來此間及操縱我們的政策。」

美國奧委會主席古林向記者表示：「加拿大『武斷及無理』的立場已使奧運的原則及規則被擱置一旁。」他繼續說：「我們打算向加拿大政府呼籲要求它重新考慮其荒謬政策。」

【蒙特里爾十二日法新社電】電視技術人員今天開始罷工，這次罷工將使蒙特里爾奧運會節目的全球性播映有遭受妨碍之虞，各項賽事將在五天之後如期舉行。

楊傳廣抨擊基蘭寧
指其談判處理不當

【蒙特里爾十二日路透社電】中華民國選手隊長楊傳廣今天抨擊國際奧委會主席基蘭寧，指他與加拿大政府談判我國參加的問題時，不得其當。

他於奧運村的中國選手隊辦事處中稱：「我雖然不說他出賣了我們。我祇感覺基蘭寧寧願犧牲中華民國，而不願犧牲比賽。關於此點，我不想深責他。我也願意賽事能舉行。但他本來可以把事情弄得好一點的。他已盡了力。害了他的，就是他在談判之前便說不會取消這次奧運。」

楊傳廣說，他這次未到成熟時期的預先宣佈，使加拿大政府在過去數日來處於極强的談判地點。

前女子一百公尺世界紀錄締造者，一九六八年世運銅牌得主紀政，稱國際奧委會向加拿大政府壓力屈服之決定令她震驚。本月十二日，她在蒙特里爾奧運村的宿舍中閱讀報上刊載的國際奧委會決定的新聞時說：「這使我想哭喊，不是爲我自己，而是爲已在美國做好準備的所有中華民國運動選手。」（合衆國際社無線電傳眞）

奧運熱門人物獨有資料
百公尺短跑名將
刊第六頁

酒樓收市
賊佬埋櫃
掠款二千多元

【本報訊】油麻地彌敦道華冠酒樓昨晚遭兩名劫匪持刀光顧，掠去現欵二千多元，逃去無踪，幸無職員受傷，警方現正對此案進行調查。

事發於昨晚十一時許，彌敦道華冠酒樓職員正準備收市之際，突有兩名年約廿餘歲男子持刀衝入，於櫃面指嚇收銀員，從收銀機內掠去現欵二千多元，隨即奪門逃去，酒樓職員急忙撥電報警，警方人員到場調查，暫時仍未有人被捕，調查行動現已進行中。

又訊：一名青年，於今日凌晨行經九龍灣工業大廈第一座附近時，被三名飛型男子持刀威嚇，劫去現欵四十元及手表一隻，劫匪事後向牛頭角道方面逃去，事主向警方報告，警方人員並與事主在附近一帶兜截匪踪，但無結果，警方已對此案進行調查。

台夫婦在港被擄案
原告人出庭陳述
被押往提款經過

【本報訊】一雙台灣新婚夫婦黃正賢及林美美，被人擄劫勒索疑案，今晨續在南九龍裁判署提堂，續由原告人黃正賢出庭作供，陳述被押往銀行提款經過。

證人作供稱：我被押往孫蘭街一姓蔡之友人寫字樓取回存放在其處的四份貨物文件，當時第三被告謝志剛及稱爲OC之男子亦在場，並在寫字樓打電話與銀行聯絡，隨即乘車渡海到雪廠街海外信託銀行總行提欵。

證人謂在車上我對第三被告及OC說雖然該批貨值六、七十萬，但如押給銀行可能只押得卅萬，當時OC對我說你盡量去做吧。及到達後我想提取三千元，但該行職員謂要到西營盤分行提取，其後我們再到西營盤分行提取三千元，錢還未到手，OC即將錢取去，分予第三被告及司機，然後再駛往雪廠街海外信託銀行總行。案至本報截稿時……

被告五人：㈠李國樑，廿六歲，報稱經理，㈡盧發炎，廿八歲，報稱經理，㈢謝志剛，廿九歲，警長，㈣劉子錫，廿八歲，工人，㈤關少登，四十五歲，汽車司機，分別被控四罪，㈠二月十八日至十九日期間在本港地區，非法禁錮黃正賢及林美美，㈡同時同地，恐嚇勒索黃正賢五十萬元，㈢控第三及第四被告兩人，二月十八日，在新界龍珠島與其他在逃人等，偸取黃正賢五百五十元，㈣控第一及第三被告兩人，在二月十九日，在中區海外信託銀行，偸黃正賢三百元。

今日天氣預測

今日本港天氣預測：吹和緩之南風，大部份時間晴朗，間中有零散驟雨，最高氣溫將爲攝氏表三十二度。

天文台於今午十二時錄得的室外氣溫爲攝氏表卅一度，濕度爲百分之七十。

潮水漲退時間：

高潮：零時十九分；上午十時五十八分。

低潮：凌晨四時廿四分；下午六時六分。

日本外相警告美國
與毛建交危及亞洲

……電】外相宮澤喜一星期一日警告美國多數派領袖曼斯菲爾說，美國匆匆與北平建交，可能危及中華民國及鄰近地區的安全。

到日本作非官式訪問的曼斯菲爾到外務省拜會宮澤喜一。聽到了日本對美毛建交的謹慎評估的意見。

但外務省官員未有即時表明日本是否會對美國與北平建立一事，採取某種立場。

據報，宮澤曾對這位蒙坦那州的民主黨參議員說：「匆匆與毛建立邦交，是不適宜的。」他顯然是指日本報章最近所載美國計劃於總統選舉之後，與北平建交的消息而言。宮澤也對曼斯菲爾說，美國必須於建交前獲得北平保證不用武力奪取台灣。

宮澤又預言，美國要採取日本模式來與北平建交，將會有困難。他又說，美軍匆匆自台灣撤退，會鼓勵蘇俄加緊在太平洋擴軍。

火警保險訴訟案
髮品廠勝訴
獲償十七萬

【本報訊】去年元旦日，官塘鴻圖道五十四號景雲工廠大廈B座六樓遠東髮品廠，不幸發生火警，所有廠內製成品機器及傢俬裝修被焚毀，損失達三十三萬七千餘元。該廠於七四年八月八日，曾向格蘭聯合保險有限公司購有火險，要求賠償，結果經評價官評出認爲該廠是次火警損失爲十七萬零八百七十三元。由於賠償問題，雙方無法獲致協議，髮品廠乃延胡國興大律師，向高院循民事控訴程序，提出控訴，此案由高院副按察司康士聆訊，與訟人由布雅理大律師代表，結果今晨法官判原訴人勝訴，獲賠償十七萬餘元。

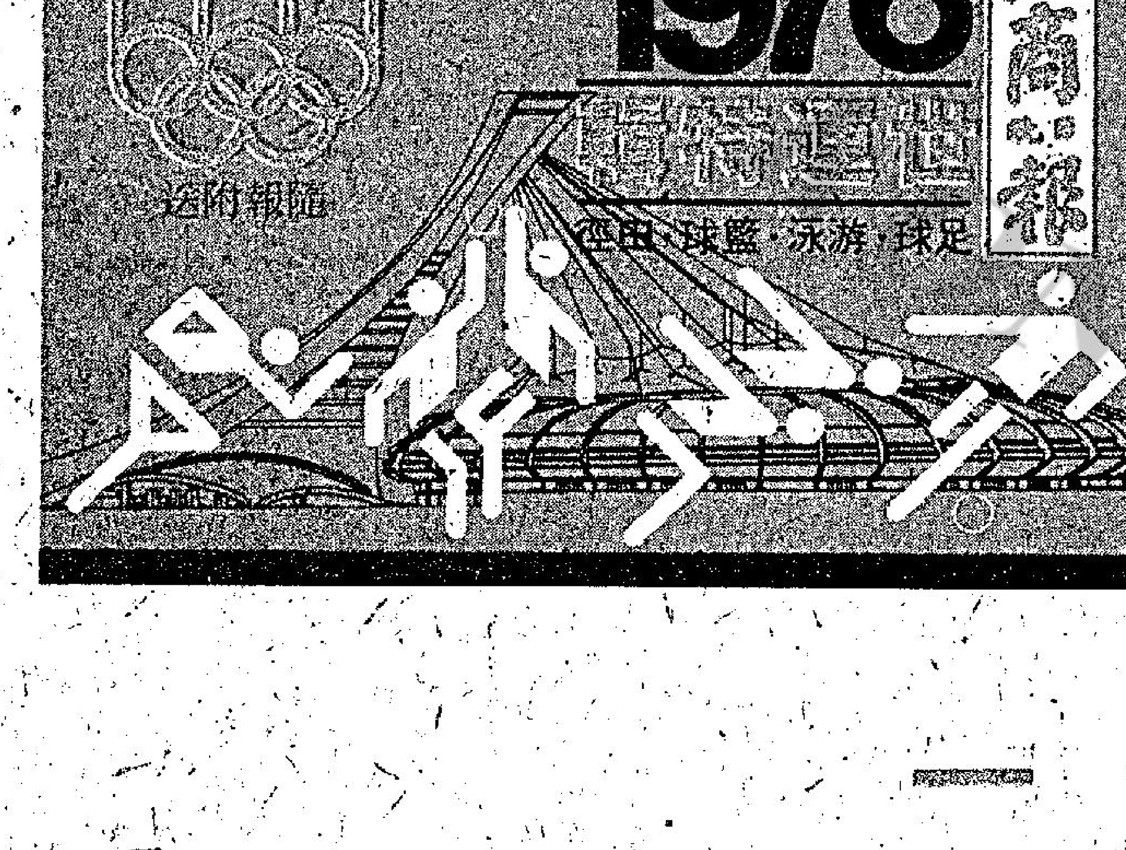

免費贈送
一九七六年世運會特輯

工商日晚報以一年多的時間，搜集有關本屆奧林匹克世運會的資料，列分足球、籃球、游泳、田徑等項目，逐一介紹，編印一本厚六十八頁，面積十一吋半乘七吋半，最珍貴的「一九七六年世運會特輯」。

本特輯將於七月十六日出版，隨本報日晚報免費附送，讀者諸君，敬希垂注。

工商日晚報　敬啟

謹訂於公曆一九七六年七月十四日（星期三）上午十時爲本銀行香港仔分行舉行開幕典禮由董事總經理廖烈文太平紳士主持剪綵敬備酒會恭候

光臨指導

（恕不另柬）

廖創興銀行有限公司董事會敬約

分行行址：香港仔香港仔大道166至168號

酒會時間：上午十時至正午十二時

象球牌電器蚊香

敬告各界用戶

久已享譽多年之象球牌電器蚊香，因其滅蚊效力特强，用戶日廣，尤以象球牌專利之三孔藥片，更能發揮滅蚊之最高效能，唯用戶購買時，每多疏忽而自遭損失，故請認明三孔專利藥片，敬希各界用戶垂注。

（每盒卅片裝＋方可購買）

請認明三孔專利藥片方可購買

註册商標

港澳總代理：力生公司

香港干諾道西四十五號啓發大廈四樓D座　電話：⑤—四四八四一五、⑤—四五六六四二

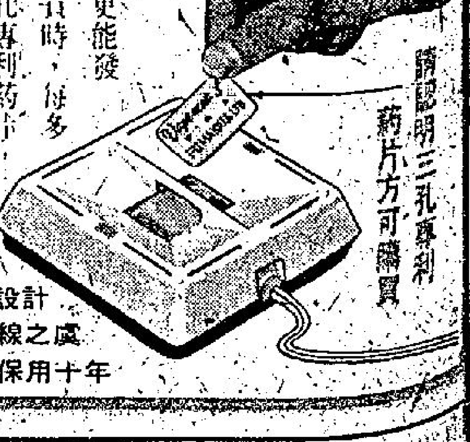

最新半導體設計　永無燒線之虞　保用十年　絕對安全

顧問公司草擬港大發展計劃
建議分四階段進行
六千餘萬元建費料下月批准

【本報訊】香港大學將要求政府撥款六千五百多萬元，以興建新機械工程學院等建設，以適應一九七八年後學生人數增至八千至一萬名時之需求。

大學當局於一九七四年聘倫敦之卡士汀博士為顧問，草擬十六年發展計劃。

卡士汀博士於今年三月向校方提出報告，建議發展計劃分四階段進行。

報告建議，除發展現有校址外，同時須要求政府在大口環撥地，供住所及運動之用。

報告建議，俟發展計劃第一階段完成後，應將薄扶林道現址之所有權讓當地方以供進一步擴充。

新機械工程學院將佔地十六萬二千方呎，建費預料政府會於下月批准，但可能建於化學對面之山坡，因政府會擴濶薄扶林道。

出，第一階段包括機械工程系校舍、中央設施、學生宿舍、遊樂設施等。

報告建議，薄扶林道之校舍應於一九八零年前遷出，並將現有水渠改道，俾建築物能充份利用寶貴之土地。

報告建議，每一新建築之位置應保留適

錢世年抨擊市政局
是蒙騙市民假民主制度
財政行政多難自主

【本報訊】市政局議員錢世年昨日在新界扶輪社例會上指出，市政局的財政及行政權大部份都不能自主，所以市政局祇是英國當局及香港政府蒙騙市民的一種假民主制度而已。

錢世年說：一九七一年十月，香港政府以殖民地秘書處（即輔政司署）名義在立法局提出一個白皮書，並隨即在一九七二年三月立法局中急急通過，將一切地方改革全部推翻，只是授予市政局有管理「自主財政」之權，而所謂「自主」之中有百分八十五以上是不能自主的，市政局必須依照政府規定支付市政事務署職員的薪金，而對於該署人事，市政局絕對沒有管轄之權。

他繼稱：市政局在未得財政自主權之前已經與政府簽訂了一個「行政協議書」，一切行政權力仍操於輔政司及市政事務署署長之手。

他又說：市政局的議員當中，委任的佔了百分之五十，而民選的則分成各個黨派，因此市政局的主席及重要的委員會主席，一定是落在委任議員之手，或如葉錫恩議員所說經「檯底交易」而決定的。

錢世年又指出：每次市政局月會及其他常務委員會中，議員不能談論委員會及市政局範圍以外的事情，這是根據香港立法局通過的所謂市政局條例所規定。

同時，他又批評說：目前市政局的十三個委員會及其屬下的小組委員會，實際的工作，仍未能脫離市政署的範圍。

因此，他認為「市政局議員只是政府法例規定下的一種義務委員而已，和民主國家的議會制度距離十萬八千里」。

另一方面，錢世年對英國議員及政治階層人物的訪問表示：上述人物並不是不知道香港殖制的弊點，但是他們被香港官員及本地的所謂「居民代表」所蒙蔽。因此他呼籲本港市民把握自己的命運，認識，並推行真正的民主制度。

政府試驗節省租金辦法
拆除辦公廳間隔
空間作更佳運用

【本報訊】政府現正考慮將所有辦公廳內不必要之間隔拆除，以期對空間作更佳之運用。

當局已在輔政司署展開兩項試驗性計劃，証實可行。

由於租金日昂，政府希望能充份利用各機關辦公廳之空間，以資節省。

由工務劃則師協助下，輔政司署財政科之組織與方法組，於六個月前首先將輔政司署四樓之不必要間隔拆去，同時將秘書與文書之坐位安排從新部署。

其後，又在五樓財政科辦公室進行裝修，作為進一步之試驗。

政府目前對所有新政府衙署之建築，已採取新政策，至於現時之辦公室，一俟全面加以研究後，亦將陸續改革。

本報小廣告六月份刊戶抽獎
頭獎得主昨領獎
獲頒值二千九百元獎品

【本報訊】美雅燈飾公司總經理，昨日在本報劉經理陪同下頒贈價值二千九百元的獎品予本報聯刊小廣告六月份抽獎頭獎得主謝光輝。儀式在美雅燈飾公司舉行。

頭獎獎品為美雅燈飾公司的精美貨品，包括六角型組合裝飾櫃一套、變型六角組合活動酒吧櫃一套及義大利美麗彩色水晶檯燈一座，全部由美雅燈飾公司送出。

謝光輝是本報的忠實讀者，他表示此次獲獎非常高興，也可以說是因禍得福。

他說於本年六月在土瓜灣失去賴以謀生的貨車，報警及四出找尋廿多天仍一無所獲，於是乃於六月十六、十七、十八一連三天在本報聯刊刊登失車的分類廣告。

在廣告登出後第二天他便尋回失車，不久更在本報日晚報聯刊小廣告六月份抽獎中，成為頭獎的幸運兒，獲得價值二千九百元的獎品。

謝君最讚賞本報的社論，他說本報社論不只立論公正，而且更充滿濃厚的民族感情。

升中學位分配新法
學生同樣受壓力
英校聯會謂不應輕率決策

【本報訊】香港私立英文學校聯會日前就升中學位分配新法發表聲明。

據該會表示曾於六月十八日應邀往教育司署舉行會議，首次獲悉有關升中學位分配新法。當時該會代表對此新方案不能苟同，並於六月底已將書面意見遞交教育司。

該會同時就有關方案發表意見。

他們指出：原來「取代中學入學試研究委員會」之報告書，曾以充分之時間予公衆討論。此次新方案之制定，則只在事前將為徵求反應，完全沒有提供公衆考慮之餘地。該會認為，取代升中試既為擴展中學教育之重大步驟，這種輕率的決策，難保不產生無法補救之後果。

此外他們認為：新方案所引入之智能測驗，勢必導致校際之競爭，而此競爭之壓力，又勢必轉嫁於學生身上。小學教育將進一步以考試為中心。而且這種「智能測驗」，將最終導致小學之等級劃分。如此，小學一年級之入學勢必成為又一次劇烈之競爭。

所以該會重申其在一九七五提出之觀點：中學教育擴展之最有效途徑，為增加對私校之援助，使公立及私校之學位價值及質素相距不遠。

私校聯會並建議中學生均應獲得五年資助教育，而不宜施行「初中甄別」試。故該會表示遺憾，因為香港教育政策現竟倒行逆施，實屬不可理解。

警方找尋被棄女嬰父母

【本報訊】警方現正尋找一名十五個月大女嬰之父母。

該名智力遲鈍的女嬰，是於上月廿七日下午三時四十五分，發現被遺棄於西區第二街一〇四號門外。

女嬰身高約一呎半，面圓，大眼，細身及短髮，現時被收容在竹園兒童收容所。

任何人士如果獲悉有關消息的，請與西區警署聯絡。電話五—四八八二三一，內綫廿一。

圖為被遺棄街頭的十五個月大女嬰

今晨市場價格
肉類魚蝦蔬菜

（價格以每斤計算）

上肉	七元二角至八元
牛肉	九元六角
雞	六元八角至七元半
鴨	五元五角至六元
坭斑	九元半至十一元五角
紅衫	四元二角至四元八角
大魚	六元八角至七元二角
鯇魚	五元五角至六元四角
蕃茄	二元六角至三元
白菜	一元六角
冬瓜	八角至一元
毛瓜	六角至八角
芥菜	一元四角

廖創興銀行
香港仔分行
定明日開幕

【本報訊】廖創興銀行不斷增強服務，於總行加緊電腦化計劃，設立電腦中心，建立聯綫系統，提高全面性工作效率，並展拓海外辦事處，擴大服務範圍，更於港九各區陸續開設分行。繼本年五月中香港北角分行開幕後，復於香港仔最繁盛地點增設分行，以適應該區發展所需。

該分行址位於香港仔大道一六六至一六八號，乃自置物業，經精心設計，裝修現已竣事，堂皇大方，美奐美侖，定本月十四日上午十時舉行開幕，由該行董事總經理廖烈文太平紳士主持剪綵典禮，並備酒會招待各界友好，同業暨街坊客戶。

道具用鈔票
不能太逼真
警官將分訪電影公司

【本報訊】警方不久將要求所有電影公司及電視台，將其作道具用之鈔票不要太似真鈔票。

若道具鈔票太似真鈔，則警方將要求更換，以免淆混。

商業犯罪調查部警官指出，此舉係因月前有一宗案件，涉及三張由片場竊來之道具鈔票。

警官其後曾訪問邵氏片場，指

物事家說，澳洲很多母親不願她們子女的健康以牛乳餵養他們。

倫敦，英皇學院醫院嬰兒健康教授史柏德說，未能緩和的牛乳和重一百公斤的小

他說：「牛乳是用來餵飼四脚的小動物，而不適宜在人類嬰兒方面。」

海洋公園「明日之星」
三領航鯨及三海豚
昨已運港受訓練中

【本報訊】快將開幕的海洋公園，昨日又接收了由日本大阪運來的五條領航鯨和三條海豚。這批新「客人」受訓練後將成為該公園內的水上明星。

這五條領航鯨，俗名「大頭鯨」，全身黑色，長三公尺，雖是兩、三歲的幼鯨，已有六百磅重。牠們產於日本，完全成長後有八公尺長，三噸重，壽命可達廿五年。

牠們現時每一條售價祇千餘元港幣，但海洋公園共花了六萬餘元來支付牠們的運費。

昨日隨同「大頭鯨」抵港的尚有三條幼海豚。

為了照顧這批「未來明星」，日本方面特別派出三位職員和動物專家隨機侍候。更為了使牠們旅途舒適，牠們每一位是用特別的尼龍網盛裝着，以減少震盪；並且在牠們身上蓋上濕布，和在每一位「客人」的鼻上塗上特別的藥，以幫助牠們呼吸。

據報，專家在沿途上，還要不停在牠們身上洒水，以保持濕潤，可說招呼得無微不至。

八位「客人」抵埗後，海洋公園職員已在機場迎接，隨即將牠們運回海洋公園「休息」。

圖為昨日運抵海洋公園的大頭鯨，由海洋公園職員協助放進水池情形，合幾人之力始能將牠「搞掂」。

的士商準備申請
增加的士收費

【本報訊】由於成本增加，招登廣告又失敗，的士商會現正準備向當局申請增加的士收費，但增加幅度未定。

的士商會發言人昨日表示，的士收費自一九七四年調整以來，各項成本都已增加，其中油渣每加侖由四元一角五仙增至四元七角五仙，車價由一萬七千元增至二萬七千二百元，保養及修理費用增加百分之三十，零件價格亦上漲三成。

發言人又稱，運輸署今年初批准的士招登廣告，但因客戶少，已證實失敗。

據悉，的士收費曾於一九七四年調整，當時港島收費首哩由一元五角增至二元，九龍由一元增至二元。

海上作業遇事獲救
台灣十二漁民
今乘客機返台

【本報訊】十二名獲救抵港的台灣漁民，被港府拒絕登岸，將於今日稍後時間乘華航客機返回台灣。

該十二名漁民在大約十天前，乘一艘「池勝潔三號」漁船自高雄出海作業。本月七日傍晚在東沙島附近時船軸折斷，船身亦開始入水，十二名船員分別跳上兩艘救生艇逃生。

據悉：在海上漂流的五天內，他們都有足夠的食物和食水，故各人健康情況均良好。

救起該十二名漁民的荷蘭貨船名「士打康瑞」號，排水量一萬噸，由馬尼剌載運雜貨來港，在昨晨七時許於本港以南一百七十哩處救起遇難漁民，該輪於昨日下午六時四十五分抵港，泊在青洲海面檢疫區接受移民局及港口衛生局人員調查，由於港府拒絕漁民登岸，漁民暫仍留在該輪上，今日稍後由船公司安排送回台灣。

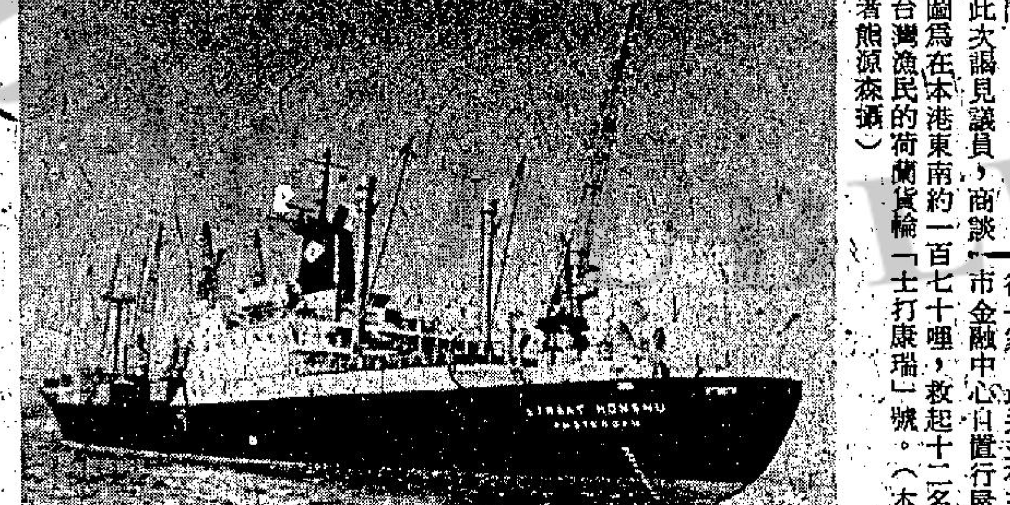

圖為在本港東南約一百七十哩，救起十二名遇險台灣漁民的荷蘭貨輪「士打康瑞」號。（本報記者熊源森攝）

九龍灣四十畝土地
將撥供地下鐵路用

【本報訊】政府擬將九龍灣一幅面積約一百七十二萬方呎（四十畝）的土地撥與香港地下鐵路公司。

該公司將利用此幅土地興建九龍總車廠，包括工場及維修地方。

該車廠的平台上面將興建一座房屋邨。該屋邨將設有一商場、社區設備及休憩地方以供居民享用，並有行人天橋通往四周的大路直達鄰近的住宅及工業地區。

該座屋邨樓面約三百萬方呎，可供闢建每個面積在五百方呎左右的單位共五千個。

屋邨全座落成時估計可供二萬五千人居住。

屋邨內的住宅單位將公開發售，但商業單位則只限出租。香港地下鐵路公司將成立一個物業發展組，負責管理此屋邨，以確保其設施維持適當的標準。

該公司將把出售住宅及出租商業單位所得的收入，用來進一步發展地下鐵路，或幫助其支付償項的服務收費及經費。

交通違例定額罰款新例
職業司機大受困擾
工會代表謁議員請改善

【本報訊】自當局實施七十三項交通違例定額罰款新法例後，職業司機大受困擾，為此，港九工團總會所屬交通業各自由工會，昨日派出代表前往行政立法兩局非官守議員辦事處，提出兩項意見和三點要求，希望當局及早改善。

各交通業工會代表，提出下列意見：

㈠七十三項交通違例罰則，部份不合實際環境，例則太多過於繁複，對司機執業工作，大受影響，防不勝防，精神受到困擾與脅威，列舉各項由該局紀錄在卷。

㈡目前禁制行使數十街道，禁制時間長短不一，如上午七時至下午七時即白天不能行駛，有等廿四小時禁止行駛，數十街道禁制時間司機記憶最容易混亂，代表提出三點要求㈠及早改善，㈡有的禁制應予取銷，㈢最好劃一禁制時間。

此次謁見議員，商談至為詳盡，認為工會代表所提意見十分重要和寶貴，議員等並接納各項提議，答允將意見呈當局參考，予以改善。

昨往謁見兩局議員的工會計有：香港中華汽車公司職工會代表韋桂基、胡偉林，香港營業汽車司機工會代表甘鋒，香港的士業司機技工自由工會熊景泉、朱永康；港九公共小型巴士司機職工會周芝頑；九龍巴士職工總會李銳、林舜榮；九龍的士司機自由工會伍子繼、陳春琪、鄭宗衡，王瑞權；接見議員方心讓醫生，申訴部總主任林佐瀚，申訴部主任鍾倩薇。

上海商業銀行
增設觀塘分行

【本報訊】上海商業銀行在九龍牛頭角道三二九—三三一號籌備已久之觀塘分行，定明日（十四）日開業。該分行除經營一般銀行業務外，並直接受理出入口押滙及世界各地滙款業務。該行首創不用存摺之簡便活期儲蓄，甚受大衆歡迎。又該行自裝置聯線電腦後，已推行自動轉帳辦法，代客戶繳付電燈、電話、煤氣等費用，及代發職員薪金等工作，顧客稱便不置。目下該行在本港共有十五家分行，在美國三藩市亦有分行一家，最近並在三藩市金融中心自置行屋營業，該處除為僑胞服務外，亦收受本港人士之存款，利息優厚，並依照規定，不須繳付利息稅，其開戶及存款之收付手續，均可在本港代辦。又該行業務發展迅速，聞在青山道與木道口和記新邨，亦將設立葵涌分行，現正加緊籌備中，可於年內開幕。

聯大書院舉行
第廿屆畢業禮

【本報訊】聯大書院昨假堅道明愛中心大禮堂舉行第二十屆畢業典禮。監督朱光振教授以號遞業業，自强不息專題，致詞勉後，副院長兼教務長黃仇教授宣讀畢業名單，副院長朱寥晏教授授憑。即由畢業同學致送母校紀念品，英偉邨代表畢業同學致答詞，典禮隆重，觀禮嘉賓有文教先進社會名流及各院院長教授及教職員生等，濟濟一堂，情況熱烈。晚假總統酒樓舉行謝師宴。

精工石英表
大會堂展出三天
昨舉行揭幕酒會

精工石英表展覽會，昨（十二）日在大會堂低座展覽廳舉行，前往參觀之中外人士，絡繹不絕，盛況空前，各參觀者對在場內之各項展陳，以及利用幻燈片視聽效果介紹精工石英表的發展過程，均甚感興趣，尤以所展陳數以百計之最新款精工男女庄石英表讚美不已。

除一連三天由上午十時至下午三時作公開展覽外，並分於昨、今兩天下午五時半至七時半，假現場設雞尾酒會，招待各界人士。

精工表環球總代理服部禮次郎氏及夫人，執行董事海野謙之氏，為隆重其事，將親臨主持盛會，通城（遠東）有限公司董事長黃子明，董事吳多福，基士利夫人等均到場，迎迓嘉賓，到賀者嘉賓甚衆，冠蓋雲集，港視紅星多人亦參與其盛。

圖片說明（由左至右）：通城（星架坡）有限公司董事謝凱、通城（遠東）有限公司董事吳多福，株式會社服部時計店（精工表）副總裁服部禮次郎、通城（遠東）有限公司董事長黃子明、及精工表董事海野謙之。

少年警訊雙週刊
有詳盡活動消息

【本報訊】少年警訊與十五萬青少年會員合作問答，凡屬會員均有機會參加往澳洲旅行，而優勝者亦可獲得名貴獎品，如獎狀、手錶、金筆等，詳情已在「少年警訊雙週刊」登載。

乃一「少年警訊雙週刊」不牟利之少年純正刊物，內有刊載有關各區之警訊會員報導、會員活動消息及為少年會員聯繫服務性質資訊，內容有各項文娛活動、會員比賽，有少年健康知識小品文章，由吳興記總發行，翌堂公司，基督出版社出版，每份或售三角，各區會所附近報攤均有代售。

日晚報聯刊 特別分類廣告
每段二吋二格或四吋一格，每天日晚報，合共收費三十五元，連刊七天。如登兩段位，每天日晚報合共收費七十元，連刊十四天。
不折不扣 上期收費

安全旅運社 主辦暑假酬賓
九天特價團 $1290 24/7
七天豪華團 $1450 17/7
九天豪華團 $1690 17/7
五天豪華團 $1390 31/7
八天豪華團 $1995 29/7
星十天豪華團 $3060 24/7
六天豪華團 $1290 17/7
機票：法澳台泰簽證英美加包機
地址：中環德己立街豐業大厦308室
H222822 H222851 H222300

免費安裝 免收首期
遠東半價市場一機構
服務部 3-306271(10綫)
彌敦道568號 電話:3-315486
軒尼詩道326號 電話:5-720006
旺角道29號A 電話:3-947286
彩虹道102號 電話:3-214391

世界電機工程學校 招生
電視進修日夜班
無線電及電視工程日夜班
先修日班、船舶電報班
先修班適合小學畢業及中一程度
考試：七月十八日
校址：灣仔盧押道五號

哥林比亞 無綫電學校
無綫電及電視全科日夜基本班 小六至中一程度七月三十日開學
無綫電及電視全科日夜深資班 中二或以上程度七月三十日開學
船舶電台電訊科九月三日開學
暑期無綫電工程活期科
學費三十元包括器材書籍
校址：九龍深水埗保安道20至26號自置校舍設備規模龐大歡迎到校參觀索章請電：K862483‧K789115 K864989‧即免費寄上

國際聯邦學會組合大專機構
國際聯邦書院
遷新校址 擴大招生
續招一九七六至七七年度大專文商各系新生及轉學生(三年畢業)。申請日期：即日起至八月十二日，開課日期：八月十六日（報名從速）入學資格：中學畢業（日夜）或滿廿一歲之自修生均可申請入學 主管文憑外讀課程亦同時招生 尖沙咀柯士甸路20號保發商業大厦按3字B ③六七〇九七四簡章備

高雷中英文中學 日夜校招生
本校有政府三年受助學位
班級：日校中一至中五F.1—F.5會考班及重讀生
夜英中及夜英專F.1—F.4
報名：本校及洗衣街文風書局
考期：報名時通知
校址：九龍福全街32—40號
自置新校舍 誠聘中英數理化各科教師
電話：K964672 K951896

紹榮鋼鐵廠有限
STEEL
承接建築紮鐵包工包
保證照工務局則樓標
（歡迎介紹判頭）
電話：H二五五三九 H三三四三九

特平各地 機票及簽証
主辦台灣‧菲律賓‧韓日及星馬泰遊覽團
一流享受。一流食宿
遍遊名勝古蹟‧節目多采多姿
康樂旅運公司
九龍尖沙咀彌敦道100號東英大厦205室
電話：3-686482 3-674553

寫字樓招租
尖沙咀彌敦道100號東英大厦頂樓10000呎本年底出租適合寫字樓或電腦公司地點旺盛管理完善請電③六七三二九一或③六七

招租
（一）寫字樓及舖位
尖沙咀彌敦道東英大厦舖位470呎
中環利源東街八號寫字樓約500呎（八月入伙）
（二）住宅
灣仔承業大厦洛克道46號740呎
旺角東興大厦荔枝角道22號600呎
請電生記租務處洽電話：③六七三二九一 ③八〇二〇三八或承業公司⑤二七二二七三

龍爭虎鬥
仍映五場 早十二時半
皇后 麗聲 黃金 金門 國寶 帝后 好景 粉嶺
最後今明
星期四映 少林門
李小龍傳世之作
死亡遊戲 亟待完成
特輯不可不看
鄒文懷 高洛斯
ENTER THE DRAGON

皮膚病毒症狀似癬 男女隱現毒瘡紅粒
悪癬疾救星
普士蔓
皮膚疾癢，紅斑紅點，或隱或現，由惡癬所致者，前代醫家稱為紅雲血癬或卅六種癬，而皮膚病毒症狀似癬，及男女隱疾及血熱，凡斯惡疾，毛髮易脫，間有皮膚奇痒紅熱浮腫，或現諸面部，或發於肢體，皆由惡菌侵染，非其他新藥及普通療法可治，今幸德國醫學斯哥瑪爾博士科學成功，破天荒新發明唯一內服特效斷根聖藥，經歐西各大醫院實驗，徹底治癒永遠斷根之患者逾千萬人，其根治結果，為直達血液深入病巢，殺絕惡菌，一面清血扶元固本，另一方面經細菌破壞之組織，可使迅速重生，故能恢復本來面目，病者體面異狀，曾服各藥及屢醫無效者，唯用本藥方可保證速癒斷根。
本藥毫無毒性及一切弊害 內有中西文詳細說明書
各大藥房藥行先施公司均有售

摩士公園泳池員工

上屆環姐入影城試鏡

讀者意見

摩士公園泳池員工 並非提早趕客上岸

逕啟者：

關於「一泳客」君於六月八日借貴報篇幅投訴摩士公園泳池員工提前二十五分鐘趕泳客上岸更衣乙事，經調查後證實事出誤會。茲特舉泳池每節結束前規定泳客離場之程序如下：

㈠於每一節完場前三十分鐘泳池員工吹哨子一次，通知泳客時間將屆，請泳客及早更衣；

㈡於每一節完場前二十分鐘泳池員工吹哨子一次，着小孩及女泳客前往更衣，避免擠迫；

㈢於每一節完場前十五分鐘泳池員工吹哨子一次（亦即最後一次），着泳客前往更衣，因泳客通常需時十五分鐘始克沖洗更換完畢；

㈣是節清場後泳池員工即行打掃及潔淨工作，準備下一節泳客進場。

此等編排係絕對需要者，且執行已逾經年，並無任何投訴及不如意事情發生。此後本署人員亦會如常進行。致所謂提早「收檔」，純屬誤會而已。今後因避免不必要誤會，本署人員將於吹哨子時並用擴音器再加說明。如貴報讀者尚有疑問時，請逕電黃大仙區康樂主任黃懷遠先生查詢（電話號碼三——二六六六二二）為荷！

此致

工商晚報總編輯先生

市政事務署黃大仙辦事處

市政主任鄺偉廉謹啟

一九七六年六月三十日

各地通訊

愛情故事·慘劇收場 戀警員 盜財私奔 郎變心 以槍自轟

【曼谷通訊】本月八日晚上十一時卅分奉京堂瑪哈猷警署值勤警官阿嗳塞警中尉，接獲報告謂，該警署的警察第三宿舍第五棟房有人以槍自轟喪命，於是逐與警署長狂洛警中校及審訊課長蓬紫警少校趕往調查，發見女郎挽（廿五歲）的屍體，死者原籍北標府郎曷縣鴿沙抑區第六村人，死者穿着青花點白之裙仰臥在睡床上。胸上有死者的點三八米厘列北標府之一四五三號手槍，右額中彈貫穿左耳。經警察醫院醫官檢驗後，認為自轟喪命。

警長等在鞫訊下獲悉死者挽是北標府一殷富的千金，她與該警宿舍的主人警員巴頌（廿六歲）發生戀愛，遂偷盜乃父之現款及貴重首飾約值十萬銖後，私奔警員巴頌，唯卻未有正式結婚，而至索瑪哈黠地區，開設縫衣店，後來，款項用完，連貴重飾物也拿出來變賣，以至將罄盡，而她又察覺愛郎警員巴頌的態度像是要拋棄她，因而，深感苦悶，在釀事前晚上九時，她工作完畢由店中回至宿舍，發見愛郎巴頌的父親乃沙越，正單獨在房裡觀看電視，警員巴頌是輪值在警署執行任務，她一時遂煩悶，往購扁罐的夜孔酒一瓶來飲，而向乃沙越說：她曾擁有十萬銖，但現在卻一無所有，不知如何是好，乃沙越聽後也不關心，至十一時十分，她走入睡房關了電火，約十分鐘便聞一響槍聲，乃沙越奔去查觀，而發見她已自轟喪命！

她與她同性 生死要同心 相愛不渝·相約飲鴆

【曼谷通訊】本月八日九時，南奔府直轄縣警署值勤官拍允警少尉，據報前往清邁詩巴角旅店二樓房調查二名少女自殺命案，發現睡榻上有四包毒藥，一隻手錶，一支鋼筆，她們的屍體摟抱在一起，死者的口腔流着泡沫，並發現死者與民間童軍合照的一張集體遺照，背後寫著：我們將永遠相斯守，若分開我們的屍體靈魂將不能夠安息！警官自死者的公民証查悉，一名死者名佳頌小姐（十九歲），清邁府限隆縣坤隆區人，另一名是十九歲的磨智小姐，同鄉人。嗣後，警官將屍體送往清邁市立醫院檢驗，而其死因，推測可能她們間同性戀，其中的佳頌小姐被其女友疑為起離心去戀上男友，因在遺照上其與男友合拍過照片，引起女友不滿，為証明她們堅定不變，便相邀到來飲鴆自盡。

天才畫家·洪通病了 無錢看病·死不賣畫

【台北訊】洪通病了，病得不輕。

幾個月前，他的名氣響遍台北城，親戚朋友照料細微；如今，他孤單地睡在台南南鯤鯓自宅的木板床上，只有老伴相陪。

從畫展到現在，「洪老伯」還沒賣過畫。他和成名之前一樣窮，連看病的錢都沒有。但是，他仍然堅持不賣畫。「我的畫，不可以隨便賣出。」又是固執的口氣！

不久前，旅美畫家汪澄外何政廣、莊伯外等人，專程從台北到台南去探望他。汪澄要僱車送洪通到南市看醫生，被他婉謝了。他說：「麻煩別人不好。」

洪通從台北回家鄉後，一直作畫不斷。近些日子，因為咳嗽厲害，只好擱筆。他的太太要掙錢養家，又得照顧病榻上的丈夫，眉頭鎖得更緊。

餐廳邂逅難忘情 萬里訪以籍青年

各方協助異國情侶終相會

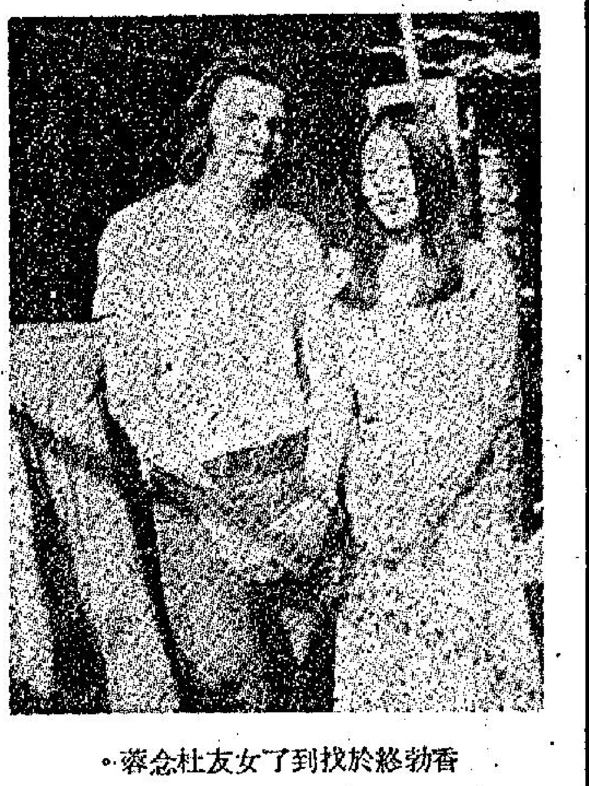

香勃終於找到了女友杜念蓉。

【彰化通訊】萬里來會晤女友的比利時籍多情青年香勃，因行程延誤了兩天，又記錯了女友住址，徘徊彰化街頭，幸得彰縣警局外事室及本報彰化辦事處主任吳綺美小姐與彰化基督教醫院社會服務部協助，高興地在彰化市牛埔里彰劇一村一百五十八號會見了廿一歲的杜念蓉小姐。

現在彰縣秀水鄉金豐金屬公司服務的杜念蓉小姐，六十二年畢業於員林高中，同年十二月間隻身往比利時，投奔經營餐館的叔叔杜守倫。在那兒住了一年多，也因此認識了常在這家餐館午餐的鄰街青年學生香勃，日久兩人成了莫逆。

杜念蓉小姐在比利時住了一年多，但終因生活習慣難以適應又想家，乃於六十四年回國。

但香勃卻難忘這位活潑美麗的十七歲中國姑娘，在分別的一年多中，多情的香勃（杜小姐為他取的中文名字）每星期一定寫封信或寄些小禮物等給她，倆情的感情日深。

深情的香勃常想來自由中國會晤情人，自工業學校畢業後，自己開設了一家製相機工廠，今年恰有一個月的假期，六月間便寫信告訴杜小姐，他將在七月五日搭機來台灣。杜小姐也歡天喜地向工作單位請了二天假，五日趕往台北松山機場迎接。可是一直等到晚上十二時，都未等到她的「香勃」，只好悵然而返。

多情的香勃並不是爽約，只因在曼谷多住了一天，六日才抵松山機場，自無法在機場找到他要見的夢中人。乃於次日趕來彰化，而不巧的他沒有記下杜小姐家的地址，只記得信箱號碼且又記錯了。他在彰化市語言不通，走投無路，只好向警局外事室求援。經外事人員與本報彰化辦事處吳主任及基督教醫院協助，終於查出香勃要找的女友，原是住在彰化市彰劇一村一五八號的杜念蓉小姐。

香勃除了送給杜小姐一條美麗頭巾，一些畫像、畫套且還有不少衣服。

由於香勃有一個月的假期，杜小姐將帶他遍遊台灣名勝古蹟。

杜小姐告訴記者，她和香勃間婚嫁的大事，還要等五年再說。香勃在旁似已會意，搖頭苦笑，然後抓起相機，攝下一個她的美好鏡頭。

蕉樹開蓮花

【曼谷通訊】香蕉花從來是紫紅色的，開花後便結子。香武里某處近日有一株香蕉卻開了很特別的花，第一，這花是白色帶綠的；第二，形狀像蓮花。香蕉開蓮花的消息立刻傳開，一傳十，十傳百，人人去看，有的去燒香膜拜，目的也許在求財。據說，從前不知在甚麼地方也有過一次，長異花的那家屋主從此發達了。圖中這株開蓮花的香蕉正在香武里某處開着。

牛乳含鹽量重 影響嬰兒健康

[illegible]物專家說，澳洲很多母親不顧她們子女的健康以牛乳餵養他們。

倫敦，英皇學院醫院嬰兒健康教授史拍德說，未能緩和的牛乳所含的鹽份比人乳多四倍，這會潛伏性地危害嬰兒。

他說，未經緩和的牛乳在澳洲以粉狀出售，並名為「嬰兒方程式」。用這些牛乳餵着嬰兒比經過和緩的每週便宜了兩元。經和緩者其含鹽量較輕。

病。

他說：「牛乳是用來餵飼四腳和重一百公斤的小動物，而不適宜在人類嬰兒方面。」

因為嬰兒的腎臟並不能適應過量的鹽量。

而且問題不祗在呼吸方面問題或腹瀉的嬰兒吃牛乳方面那麼簡單，因為母親所用的份量，通常以滿匙羹計而非平滿的。

過量的鹽份使嬰兒口渴，這使到母親以為他們仍肚餓而再給他們餵奶。

香港醫學會 醫學常識解答

月經性交

無知的我君問：

㈠在月經第一天性交，會否懷孕？如下個月有月經來，是不是表示沒有受孕？

㈡性交後，隔多久才會知道有孕？何時才可以驗小便？

香港醫學會答：

㈠在月經的第一天性交，通常不會懷孕，因為在此時期並無卵子排出。但要注意，如有月經不準確者，則婦女自己認為第一天時間，可能並非真正月經之第一天，而是在月經週期之中間，如此則很難保證在此時期沒有卵子排出。不過如在性交下個月有正常月經者，則當然表示並無懷孕。

㈡性交後，通常要至少兩三星期才可以發覺懷孕現象，因為在排卵期後，如並無受孕，則通常在兩星期後有月經，所以如在性交後超過兩星期仍未有月經，則可能是懷孕現象，但要檢驗小便，則需在性交後約四星期後，才可以從檢驗小便證實有否懷孕。

白蝕

MARIA CHUNG君問：

㈠白蝕是怎樣形成？有何藥物可塗搽以制止？

白蝕是否即牛皮癬？

㈡可否介紹那處去求醫？

香港醫學會答：

㈠白蝕是因為皮膚色素消失而致，其原因尚未明瞭，患者之中約有半數其家人亦患有此症。通常白蝕在二十歲前即開始出現，慢慢可能蔓延，但除卻色素消失之外，皮膚質素並無異常，對身體亦無任何影響。白蝕不容易醫治，現在方法為服藥或塗藥後照太陽燈，但治療要持續長時期，否則皮膚色素不能保持。而且要由皮膚專科西醫執行，患者自己并無任何方法可以制止或減少白蝕之情形。

㈡白蝕并不同牛皮癬，此兩種乃完全不同之疾病。

㈢白蝕患者要由皮膚專科西醫診視，可由普通科醫生介紹看私家執業之皮膚專科西醫，亦可到政府之皮膚專科診所求診，設於香港西營盤國家醫院門診部，灣仔貝夫人健康院診所，及九龍油麻地砲台街馬會診所等，到上述政府之皮膚專科診所求診，不需醫生介紹信，每次診費只一元。

災難片在美先聲奪人

描寫在美國的國家公園，發生大灰熊襲人的驚人事件的危難片「大灰熊」，在美加上映的第二個星期，收入超過第一週，據新票房數字透露，美國及加拿大的八百七十五間戲院，放映「大灰熊」的第一週收入為五百廿一萬四千六百七十三美元，第二週數字未有完整的紀錄，但顯示比第一週更多，「大灰熊」將是一部長期上映的影片。

「大灰熊」在紐約的第一個星期收入，是五十一萬五千三百七十四美元，第二週為四十三萬五千七百五十美元，芝加哥上映「大灰熊」第一週是十五萬一千九百九十七美元，丹佛城第一週收入二萬九千一百零三美元，第二週為二萬八千九百八十四美元。其他戲院的收入，為第二週均多過第一週。

大灰熊本來是獵人打獵的對象，但是「大灰熊」的巨熊卻獵捉人類，換而言之，此駭人的大動物吃人，遇到了大灰熊，無從逃走的，因為大灰熊奔跑及追人時，時速為卅英里，有一部汽車那麼快，因此在片內的一位動物家李察頓高，祇好不動，任由大熊吃掉他了。

在美國的銀河國家公園內，曾在十年內發生九宗「大灰熊」噬人事件，可謂驚人，大熊在吃人之前，把人抓得滿身傷痕及血流遍地，慘不忍睹。「大灰熊」由本月份起在日本及遠東各地獻映，包括香港在內。

影視傳真　陳德華

雖然口黑面黑，並不是非洲佳麗！

上屆環姐入影城試鏡 從未拍電影但表示有興趣

麗的節目攻勢集中「十大」形式

△上屆環姐碼蓮波達，昨晚應邵氏之邀，在余經霖陪同下，前往影城試鏡。抵達後在別墅與邵逸夫小休寒暄之後，即入片場，由孫仲主持試鏡，碼蓮波達祇穿便裝，拍了幾個鏡頭後即告結束。

碼蓮波達表示，她並沒有拍過電影，但對電影有着濃厚興趣，至於會否為邵氏演出甚麼影片，則無法獲得答覆，但相信是拍邵氏與外國公司合製的「大班」。

碼蓮波達是否適宜拍片，目前尚言之過早，因邵逸夫要與外國製片商會晤後始能決定。

△宋廷美最近執導的一部武俠片「大太監」，已在港擇排映工作。此片是上官靈鳳及張翼主演，[illegible]「大」片擔當傭工作，張翼自演「中原鏢局」後，以演反派大大走紅，拍「大」片時正是其巔峯狀態中。

目前宋廷美在港，籌拍一部古裝風月片，女主角屬意於嘉禾的韓籍演員朱青。據知，他已獲得嘉禾同意借將。

△據知麗的將會在新季度的攻勢之中，落重本錢，全力攪「十大」節目出擊，因為「十大」是麗的自己構思出來的特別節目。

據麗的高層表示，「十大」將會成為麗的一個特徵式節目，以後會不斷的搜羅有關資料，陸續的製作播出。

麗的會繼續攝製「十大奇案」第三輯，此外如「十大刺客」、「十大孝史」、「十大名人」、「十大怪聞」、「十大名妓」、「十大豪傑」等等「十大」節目。

鮑清天

小飛象大發明 星夢

「小飛象」內的一幕。此是狄士尼卡通長片「小飛象」，夢去，沿途上趾高氣揚，好不威風，最後乘火車赴影城拍攝的明星小象飛行成功，轟動全世界。

星河晚明

影片暫擱拍 小桂不開心

王沙要隨太太返星的如意計劃，因桂治洪月中要開「濟公」而宣告打消，桂治洪一直說王沙是一個好演員，所以，要留下他來拍「濟公」。

問到「老夫子」會否拍二集三集時，王沙表示不知情，他祇說相當喜歡這部片。

「老夫子」跟普通電影是不同的，是名符其實將漫畫搬上銀幕，完全用處理漫畫的手法處理。日前，導演桂治洪也曾說過：老夫子共分十七段，是沒有故事情節的，王沙說他接得很好，相當滑稽惹笑，他說：「老夫子是一個心地好，自以為很聰明的人，可是無論做甚麼，都撞板，都被人誤解，相當可憐。」

小桂並不像王沙一樣對「老夫子」談不絕口，他心中正不樂，因為他導拍了多時的「老虎仔」，公司因此類描寫黑社會人物的影片，星馬台灣都很難通過，暫時擱起不拍（江湖子弟也是這類片，相信香港一地便可收回戲本），小桂最喜歡最拿手的是這類片，如今停止，自然不樂。

那天見到他，問：「為何選擇了濟公呢？」

他說：「因係避世之作嘛。」

「濟公」是講古諷今的喜劇，相當神化，檢查是沒問題，觀衆亦會喜歡，他卻抱怨說避世，有記者認為係小桂那樣生命中有衝擊力的人，不該講這句話。

娛樂圈

在武片中一踢成名 鄭秀秀拜師金福萬

「新精武門」中，有優異演出成績，使觀衆耳目一新之跆拳道三段女高手鄭秀秀，於九日來港後，即拜會現居於香港之跆拳道宗師「韓人」金福萬先生向其請益。

金福萬為跆拳道一代宗師，曾進修跆拳道達二十八年之久，並著書立說，改創新招，且屢應台、日、星、馬、泰、越、菲及印尼等國政府之邀，協助創設跆拳道館，及示範演出，使跆拳道在東南亞風行一時，後來居上。

鄭秀秀與金福萬師父晤談甚歡，昨日金師父為盡地主之誼，特設茶會於榮宮樓貴賓廳，歡宴鄭秀秀，由鄭即席演出數招，並踢破厚達二寸之木板數塊。金師父對其身手之敏捷，嬌健讚不絕口，許為武林中不可多得之人材。

鄭秀秀認為名師難逢，懇求金師父收為門徒，傳授心得，亦承蒙金師父慨允，並將擇日舉行拜師禮，造成港、台一段武林佳話云。

銀色手記　夏雲

十年風水輪流轉！ 看邵氏四大導

留台拍片整整三年長的張徹，這次率領全部班底返港拍「少林寺」，便有一項消息傳出：今後張徹的大本營要駐在香港了，這與邵氏既定的政策有關云云。

消息說，在台灣發行的邵氏出品，由於所有進賬不能套滙回港，只能在台灣本土運用，所以，數字愈積愈大，就如「蛋家雞」見水不能飲，可謂相當麻煩。而邵老闆是一位頭腦十分精明之人，又是心理學家，不想張徹與李翰祥兩「虎」相爭，免得他老人家左右為難，於是，表面上張徹的「長弓」另立門戶，實則由邵氏作經濟支持，今天這已是公開的秘密。「長弓」撥到台灣拍片，既可「調虎離山」，使張「虎」與李「虎」自覺你咁大，我咁大，免傷和氣，又可盡量運用積壓台灣的資金，確屬一舉兩得之妙事！

近年邵氏「黃」潮泛濫，一部分出品，基本上早打算放棄了台灣的收益，資金的積壓自沒有以前的多，而張徹在台拍片三年，大致已達成「任務」，班師回朝正是時候了。

該項消息的正確性，當有待事實証明。

不過，從張徹要求自台帶來的武術指導，及一部分武師簽訂留港拍片（少林寺一片除外）合約一事看來，倒增加了消息的可靠成分。曾報導武術指導陳信一不願簽約，但有幾名武師則願留在香港，為張徹效力。

另據說，如今在邵氏得寵的四大導，是張徹、李翰祥、楚原及劉家良，他們都獲得了工作上的便利。如邵氏現有十個片棚，便給這四大導各佔其二，剩下來的兩個，其中一個給「無端端發達」的王風使用，另一個就讓中、小導輪流用，可謂「手快有，手慢冇」哩！

有在影圈裏「歷盡滄桑」的仁兄喟然而嘆：「在片場裏，你可以嗅到十足的人情冷暖，世態炎涼的滋味！票房就是最佳寒暑表，『冷』起來可以冷死人的！」

電視眼　·張螢·

選沙姐缺之吸引 原因係發展有限

競選沙灘小姐原是一個很好的新鮮節目，可是，麗的今年卻取銷了這個選舉活動，讓林建明及鄧潔玲擁有僅有的兩個沙姐榮銜。

反應未如理想以致停辦的沙灘小姐選舉，在選出林建明及鄧潔玲之初，主辦當局已經有感於這個活動的吸引力不大，這是從報名參加的數量及質素可以看到的，因此，此舉「獻醜不如藏拙」的做法，倒使關心的人士覺出麗的肯面對現實的勇氣。畢竟，吃力不討好是最不智的。

選美活動，如果能令參加者覺得是「學到嘢」，而并未單以色相示人，無形中已可以使參加者的質素提高，無綫選舉港姐之時，一班落選的小姐或多或少有些失望，但是，他們一致認為開了眼界，廣了見識，學到很多有用的知識，包括儀態、美容與及一般性的常識，這是出賽之前訓練的作用。換言之，他們覺得「學到嘢」，并非人們譏言的「天橋上的企街女郎」或是「亮相以待價而沽的貨物」。

在觀點上有了改變，願意參加選美的小姐就有惜玉如金的淑女。參加者的數量及質素自然會增加及提高。麗的沙灘小姐選舉在這方面是有欠週到的，林建明與及鄧潔玲「所獲」也是有限的。

林建明發於電影圈是有目共睹的，她的戲路不易在電視方面獲得發揮，至於鄧潔玲，是一塊很好的歌星料，她大可以在電視劇之外，在綜合性節目中獻歌，但是，這些可以「紅」的條件都被忽視了。前者比較懂宣傳，因此經常在雜誌、報紙中看到她的消息，而後者的榮膺麗的小姐入圍，也帶來過一陣子的風光（陳美琪、陳儀馨都落了選是事實），不過，麗的為她安排的節目依然平平，於是「起」了一會就再沉寂。

曾得過麗的小姐榮銜，現時在無綫舞蹈組風頭不俗的林建明、鄧潔玲等人的遭遇，使人覺得麗的對自己一手栽培出來的人每每有不能人盡其才的毛病。

·台灣影圈點滴· 不用大牌認眞製作 被認為最正統做法

△暑假第一檔在台北推出的三部文藝片，以「夏日、假期、玫瑰花」，賣座最好，一週收入有台幣三百萬，十天有四百多萬，估計台北映兩週，可達台幣六百餘萬，全省會有一千五百萬以上。

暑假兩個月內（七、八兩月）是台灣一年一度的電影黃金檔，因學校放假，看電影的人多，因此能排在暑假檔的，收入都很篤定，第一檔是暑假第一砲，幾條國片院線都很慎重選擇影片，「夏日、假期、玫瑰花」會跑在最前面，掀起轟動高潮，可說完全出人意外，因為同時推出打對台的兩部文藝片，卡司都比該片要強，是甄珍、鄧光榮合演的「愛的迷藏」與「愛在夏威夷」。

「夏日、假期、玫瑰花」故事完全適合年輕人胃口，暑假台灣看電影的，以年輕學生居多，因此年輕人選看年輕人電影，此也是自然的事。

這部電影，是楊道執導，秦祥林、林鳳嬌、劉文正、恬妞、石峯、鄧美芳三生三旦合演，由於沒花大牌的酬勞，把錢眞正用在製作上，使影片水準大大提高，這種做法，在台灣尚是嘗試，但一般認為，這是最正統的做法。

「夏日、假期、玫瑰花」是民主電影公司的創業作，這家公司是五位股東老闆張福康、張仁道、左宏元、宋錦鏘、張耀源合資組成。頭一砲打響，台灣一地就夠回成本，他們又在全力展開拍攝第二部武俠大片「石頭大將軍」（即唐朝十三太保李存孝的故事），由林兵執導，上官靈鳳、譚道良等主演。（本報駐台記者司馬芬）

菲女明星卡雯 來港演唱三週

擁有「馬尼剌小姐」榮銜之電影、電視女歌星卡雯·蘇莉安娜，昨日由馬尼剌乘機專程抵港，此行乃應怡東酒店會議中心碧麗宮夜總會邀請，即晚登台演唱三週，唱畢即行離港。

卡雯曾主演影片多部，灌錄唱片大受歡迎，所演唱世界名曲及菲律賓民歌，富于神韻，博得世界各國聽衆好評，今蒞港演唱，誠屬喜歡卡雯歌唱者佳音。

圖為怡東酒店會議中心總經理彼得·狄雅拉歡迎卡雯時攝。

柏林影展金熊獎 美化西部片英雄

紀念美國建國二百週年代表之一的「西塞英雄譜」，於本週結束的第二十六屆柏林影展中，獲得了一項最高榮譽的金熊獎。同時嘉禾機構的東和公司亦已用三百五十萬美元，購下此片的東南亞版權。

影片是由義大利名製片家羅倫蒂斯監製，導演是美國人羅拔奥曼，對深刻地描繪影片中主角，美化成為一位人們心目中的英雄偶像，在邊疆地區如何征服西部，都處理得很夠精彩。影片獲獎，身為導演的他當然是功不可沒，但是依然謙恭的表示，一切的榮譽應該歸納於羅倫蒂斯身上，他的聲譽早為大家所信賴。

由十一人組成的評判，給予此片的評語是：「導演手法精湛，對美國歷史背景作了一次尖銳的嘲諷。」現此片已於德國及歐洲其他城市首映，製片、導演及龐大卡士如保羅紐曼、畢蘭加士打等的通力合作，與巨大資本之下，影片不同凡響是可預料的。

圖為保羅紐曼在「西塞英雄譜」中的扮相，該片尚有無數大牌參加演出。

今日電視節目

佳藝電視台

- 6.00 節目預報
- 6.05 卡通片
- 6.15 俏巴喇
- 6.25 佳視新聞及天氣報告
- 6.45 觀點與角度
- 6.50 不平鳴
- 6.55 神鵰俠侶
- 8.05 追虎擒龍
- 8.55 即日新聞精華
- 9.00 俠中俠
- 9.30 今日婦女
- 10.00 數學電視
- 11.00 洪熙官與方世玉

麗的電視中文台

- 2.00 新聞及天氣報告
- 2.15 「錦綉前程」片集
- 2.40 新潮偵探
- 3.30 「子夜」
- 4.00 下午茶（婦女節目）
- 4.35 新聞及節目簡報
- 4.40 粵片「寶蓮燈」（中）紫羅蓮、張活游主演
- 6.30 多重彩
- 6.35 兒童樂園
- 7.00 今時今日及天氣報告
- 7.25 觀點與角度
- 7.30 麗視劇場「上下流」
- 8.00 之乎者也
- 9.00 「掙扎」
- 10.00 「紀錄片特輯」
- 10.30 今時今日及經濟新聞
- 10.40 粵片「神童捉賊」謝賢、南紅主演

無綫電視翡翠台

- 1.40 粵片「雌雄劍報殺父仇」鄧碧雲、林家
- 3.20 「翡翠劇場」小婦
- 3.50 新聞簡報
- 3.55 粵片「情長義更長」吳君麗、張英才主
- 5.30 「卡通片」
- 5.45 「七海小英雄」片
- 6.15 七彩「量入為出」
- 6.50 「書劍恩仇錄」
- 7.30 新聞及天氣報導
- 7.55 「觀點與角度」
- 8.00 「黃飛鴻」
- 9.00 七彩「歡樂今宵」
- 10.15 七彩「猛龍特警隊」
- 11.15 最後新聞報導
- 11.25 國語片「中原第一」由黃俊、方夷主

（明日節目）

- 12.00 「鐵翼柔情」片集
- 1.10 七彩「今日婦女」

麗的英文西片精選

- 7.45 警探實錄
- 9.10 旋風勇士

明珠台西片精選

- 7.45 「無敵金剛」
- 9.10 「劫後餘生」片集

安全旅… 九天特價… 國際聯邦學會 先修班適合小學畢業及中一程度 考試：七月十八日 校址：灣仔盧押道五號

迎龍怪談

論環姐訪問全球　應先揾巴游伯伯

□杜夏謀□

本屆當選之「環姐」以色列小姐，在未當選之前，照例要俾問吓：「如果當選環姐，你第一件事要做乜乜？」呢位小姐答覆乃係：「第一步就係訪問非洲。」至於何以要訪問非洲，當然亦有佢之理由，不至於去非洲黑森林打鳥咁簡單者。

但係本作者則認為，如果我係佢（自然點樊亦唔會變到佢咁，不過揾來講而已），則第一步不必先去非洲，而係應該先去訪問巴勒斯坦之難民營，亦即「巴游」之大本營，然後再訪問埃及，然後再去非洲未遲。

或者有人聽到呢種「如果」不免為之嘩然，混吉乎，你知唔知「巴游」乃係以色列之死對頭，埃及又係，咁攪法，則係叫個靚女去俾人攞命耳。

而不知如此建議，亦好有理由者。

因為從大處講，耶穌打救世人，即口口聲聲教人「愛你的敵人」，以色列人信耶穌者，當然唔會唔識呢句話，而「以姐」係高級知識分子，當然更加了解呢句話係乜意思。

在巴勒斯坦人而言，或在埃及人而言，如果聽見以色列個拉寶咁話，或者會唔相信，但係出自一個靚女之口，話到「我愛你」，即使不能盡信，至少亦覺得好挑扶，肯定好過以色列政府聲明十次「化敵為友」，如果能因此而使敵對關係大見緩和，則以色列小姐追真已可以稱為成功之人物矣，豈不比去非洲更有意思？

有好多人會有此想法：以色列小姐之當選，係拜賜於「巴游劫機，以色列出兵救人質」之賜，人人都當正佢係來自英雄地頭，評判員打多兩分不足為奇。但係飲水思源，如果冇「巴游」咁巴辣，出動劫機，就冇以色列救人質呢回事，亦就不免使「以姐」之風頭大減。所以過去多謝聲「巴游伯伯」，亦好應份者也。

或者有人擔心，萬一「巴游」將佢扮蠻講數，又點如何，則你問我定可也。因為如果真如此，亦即係叫以色列之空降部隊再闖一次身手爾，你驚救佢唔番？

風雷引

□東方玉□

一、孺子可教

屈一怪含笑道：「痴兒，這不過是小別而已，為師很快就會回來的，你年紀已經不小了，男子漢，大丈夫，怎麼還像是孩子一般？快回去吧，為師也要走了。」

范子雲應了聲「是」，舉步往山下走去，但走了幾步，忍不住又回頭望來，這一轉身，山上那裡還有師父的影子？急忙又跪到地上，向空叩頭道：「弟子恭送師父。」

×　×　×

天色已經大亮，范大娘早就起來了，此刻正在後院餵雞。

老蒼頭手裏拿着一把掃帚，在掃着庭院。

范子雲昨晚回來之後，一直想着師父說的話，幾乎一個晚上都沒有睡覺。

爹出門去，已經整整十年了。十年沒有回來過，也十年沒有音訊了！師父說得很對，自己身為人子，年紀也不小了，應該找爹去，天涯海角，一定要找到他老人家！

因此，天色才亮，他匆匆洗了把臉，就急不待緩緩的來找娘了。

「娘……」

范大娘慈愛的望了他一眼，含笑道：「孩子，你不在前院練武，找娘有事麼？」

范子雲點點頭道：「娘，孩兒有一件事，要和娘商量。」

范大娘道：「有事到裏面去再說不遲。」她放下手中餵雞的飯籮，回身走入。

范子雲跟在娘身後，一直走入後堂。范大娘在一張椅子上坐下，問道：「孩子，你要和娘商量甚麼？現在可以說了。」

范子雲道：「娘，孩兒想找爹去。」

范大娘心頭一震，望着自己兒子，說道：「你怎麼想起要找你爹去呢？」

范子雲撲的在娘面前跪了下來，眼包淚水，說道：「娘，孩兒昨晚想了一晚，爹出門去，已經有十年，十年來，爹沒有回來過，也一直沒有爹的音訊，從前孩兒年紀還小，現在，孩兒已經長大了，所以孩兒想找爹去，娘，妳答應孩兒：……」

范大娘給兒子這一提起丈夫，心頭不禁一陣悲愴，眼淚忍不住奪眶而出，抱着兒子的頭，說道：「孩子，你有這份孝心，娘很高興，祇是你

大破販毒網

□孟茹□

換車追踪

高寀取起掛在車前方中央的咪，伸出右手調整收發器的頻率，便對着咪說：「總部，你聽到嗎？」

車內的小喇叭發出夾雜着電流噪音的聲音，周文輝祇聽到對方回答道：「聽到了，你講下去。」回答他的無線電對話的是嬌滴滴的聲音。周文輝猜那是控制室總台的女性管理員。

高寀說：「我是高寀，請通知第七組，我的位置是在第七街附近。我沒有帶地圖，我不知道這一區的密碼。」

「好了，高寀，」控制室收發台的女管理員止截他的無綫電通話，並且回答道：「我通知第七組。」

高寀掛好那一個咪後，便說道：「真討厭，為甚麼不用更高的頻率，不讓他們收聽。」

周文輝笑道：「要收聽你的通話，多麼容易，這些收發機，在香港到處有售。」

「真嗎？」高寀感到奇怪，問道。

那比緜又名霍富嘉的人駕車，馬蓮和巴巴拉並排坐在車前的座位，當他的汽車駛過時，後面的一輛聯邦毒品調查局的跟踪汽車也隨着開駛。高寀道：「這一次不能不和他們通話了，看他們跟得多貼近，隨時可能被對方發覺。」

高寀所表現的態度，是典型的紐約警察的態度。周文輝和他們之間的接觸，尚未超過兩個星期，但是言談時已發現，紐約的警探，看不起聯邦調查局和海品調查局的密探。他們始終認為他們的實際經驗，比聯邦密探豐富得多。

高寀和里根常說聯邦密探缺乏經驗。「他們有的是鈔票！」有一次里根氣憤地說。

高寀發覺座位上放着那一台手提對講機，便說道：「我倒忘記了這一副手提機，我們可不須用汽車的無綫電話和他們通話。」

「是我隨手在醫院監視的房間裡取下來的，」周文輝說。

「好極了，」高寀拿起對講機，按下對講掣，說道：「AK，AK，你們太接進了。」

「噢，我們不知道你的車在後面，」對方回答說。

小說

荆軻故事

南宮搏

刺客問題

「子房公，你說的好像很矛盾——」徐姬問。

「也許是矛盾的，但那祇是我和一些人的看法，另外的人認為行刺的方式有用，但作過刺客的我卻不以為然，我依然認為行刺沒有意義——」張良苦笑着：「矛盾的地方在於，秦始皇帝不死，我們不能動，而秦始皇帝的年紀，一時也不容易死——如今，希望再用行刺的方法對付他，就是為此！」

「子房公，那末你又何以不同意再用行刺的方法？據我所知，在驪山的工地，在阿房宮的工地，數十萬奴工中，有我們的人在，找刺客，應該不難！」韓信接口說：「假定，他死了之後，我們就能動……」

「此事，一時不容易詳細說，我想，我可能所知不太深吧，我們要求在他們有內潰的情況出現，然後，是始皇帝死，或者，是始皇帝死後他們分裂，總之，我們要做一步工作，腐蝕他們，分化他們，至少要有一點把握，才有動的可能，那也包括行刺在內！」他說得很含糊，顯然，張良還有內幕忍而不能言的。

韓信祇是哦了一聲，徐姬卻耐不住了！

「再等待下去，如果秦始皇帝再活十年，十五年，我們再等下去，一代人老了……」

「也許會等一個長時期——我們復國的鬥爭本來是要靠長期奮鬥的呀！」張良又說。

「我想，我們衝動一下，也許能成功，努力一百次，即使失敗了九十九次，總有一次成功——子房公，倘若行刺，我願隨韓郎去！」徐姬昂揚地說。

「韓郎，願意作一次荆軻？」

「那並無不可，但是，我沒有高漸離那樣的本事，我想，我們在外面的人，到如今，已無可能接近秦始皇帝了！」

「也不一定吧，我們可以在秦始皇帝出巡的時候動手，子房公曾經做過一次！」徐姬又說。

韓信拉起她的手來，輕輕地拍了幾下說：

「徐姬，在亭社，你一時不忍……」

她看了看韓信一眼，欲言又止。

「像我當年那種機會並不是沒有，但是，現在已極少了，秦皇出巡，防衛極為周密，我們不可能接近他，即使要走荆軻的路，祇怕也走不成了！」

徐姬不以為是，但她又自行忍住了。

張良再強調從這個區域撤退——他要求保全壯丁，為未來而保全壯丁。（九五）

絃外之音

□黃思騁

「這話你不說我也明白。」

「為趙秀峯這件事，陳有祿說你拿去一萬塊錢活動費，後來又向他要三萬，我懷疑他一定是報假賬。」

阿展心裡想，這些都是事實，但是為了要使阿女信任，他說祇得到三千塊錢，根本不够活動費。

「還要多少錢才够呢？」

「這個要看對方的盤口，不過我不會答應給太多的錢。」

「錢倒不是問題，怕的是這些人做的手腳不乾淨。還有一點，這些人將來是不是會上門來敲搾勒索呢？」

「這幾點我都防着了，所以我不敢隨便託人，也不敢把趙秀峯的名字說出去。」

「你真聰明，知道這種事會有手尾。」

阿展有點不安，因為他自己就曾為珊珊的案件向阿女敲搾勒索。不過他既已說出口，不一定是語帶雙關。

「我會好好回去想一想，祇要能夠得知我的朋友中有這樣的人可託，事情就容易辦了。」

「做這件事必須小心，但又不可太遲。」

「阿峯過去吸毒嗎？」

「他從來沒有吸過毒，你問這個幹甚麼？」

「如果他肯吸毒，就一點手尾也沒有了。」

「吸毒又怎樣呢？」

「一個吸毒的人，祇要給他一包純淨的白粉就會瓜得，而且不會有人懷疑是誰害死了他。」

「這個很難，要知道趙秀峯現在不但想活着出來，而且還要報仇呢！」

「他不會有這種日子的，我就算要親自到監獄裏去，也不能讓他活着出來。」

「你做事真有決心。」

「女姊，從前我為的是錢，現在是為你賣命啦！」

「賣命用不着，要當一件事去做才是真的。」

「一個星期之內我給你回音。」

「不，從明天起，我們找個地方碰頭，但絕對不能讓陳有祿知道。」

「這裏不行嗎？」

「這裏一次沒有關係，來多一兩次，江霽華的人可能會知道。」

「何不連他一起幹掉？」

「你一個人能做多少事，要做也得一樁一樁去做。」

「好吧，我先來對付陳有祿和趙秀峯。」（一四〇）

通天跑街

山嘴

「屈蛇」成份多樣化

據趙陽觀察同船的「屈蛇」們，廿來個男女老幼，偷渡赴港目的雖然一致，但身份各異，且來龍去脈也相當複雜。像趙陽般係由大陸泅水到澳而轉程港島的，其中祇佔不足一掌之數，其餘有的乃從南越赤色或戰禍中逃生者，輾轉到埗濱江，渡港投靠親友的。有的係印尼土生華僑仔，返過「祖國的懷抱裏」，吃不消大陸的枯燥生活，藉准出境到澳，而不重返印尼，索性改赴港島，再謀後計的。除此還有些行藏表現十分詭秘的人物。諒來由於種種因素，不能堂而皇之乘搭水翼船赴港，寧可甘作「屈蛇」，潛回舊地。

其中尚有一對鴛鴦「烏龍王」，說來真是滑稽到極，據說這對老夫婦在山東批准出境，打算轉程前去婆羅州投靠女婿。這對胡塗蟲在魯不知在那裡聽來的傳聞，說道港方的羅湖關祇准許粵籍移民持證入境，對外江佬卻一律擋駕，至於澳門方面則大開方便之門，任何省籍的大陸客，來者不拒，到了澳門，再來個把鐘頭的快艇，化費數十，即同樣可抵香港，兩老信以為真，嚟查查由濟南直抵澳門，抵埗後，一經查明，才知自尋了一條堀頭巷，到頭來，「化錢攞難受」做屈蛇，吃苦頭。兩老本來是持證可由羅湖入境的「合法移民」，竟然自作聰明選擇拱北入澳，淪為偷渡入境的「非法移民」，豈非笑話？那山東老娘在艙底塘稱暈浪「冠軍」，連黃膽水也傾嘔無遺，喊苦連天，慘過行刑，這樣熬煎七八個時辰，到了香港，恐怕已經「屈」掉半條老命矣。

趙陽禱祝「蛇船」這回總算順風順水，在黑漆漆子夜時分，駛入港城，終於停泊於一處荒涼海灘的巖石間，有「專人」帶領上岸。當他腳踏實地，吸到清新透肺的空氣，才頓感真正「解放」的欣慰。

船方對每「蛇」組織安排有素，甫登陸地，即呼名喚姓把廿來搭客分成五個「小組」，每組有個「蛇頭」領導，攀越一段羊腸山徑，到了公路。

如此分組登陸，諒來化整為零，利於行動，避人耳目，同時很據各人目的地，分區集中送客，較為快捷。像趙陽的一組有四人，都是投靠北角、鰂魚涌、筲箕灣一帶者。（一〇〇六）

港澳諜影

·上官斌·

大捕過去警察人員

當問到李師奶時，看見她的戶籍冊有女兒李芝蘭，而又不見她的芳踪。便厲聲的問：「李芝蘭為甚麼躲起來了？」

「不，不！」李師奶說：「她不是躲起來，而是到了別處傭工。」

「你有沒有到區役所登記？」（區役所多由過去的社會名流當所長，主管戶口登記、配米和領渡航證——申請出入口證）

「沒……」李師奶知道說錯了，連忙改口說：「我已經通知女兒去申報了。」

「你的女兒在那裡傭工？」

「在跑馬地一家姓黃的住宅傭工……」

「香港有那麼多姓黃的……」密偵很不耐煩的說：「他到底叫甚麼名字和住在跑馬地那裡？」

「他叫做黃壓住在跑馬地黃泥涌道××號……」

「黃壓是做甚麼的？」

「他過去是一位商人，由於家中祇有他們一對老夫婦需人照料，而我又沒有辦法賺錢，所以叫她到黃家傭工……」

這一類問題的答話，是張莘老早教李師奶這樣說的，所以她說來也令密偵相信，便不再問她了。

大約站了兩個鐘頭左右，天也大白，張莘看見馬路中心有十多人被繩連串的綁着，由日軍、憲兵、密偵押着他們返灣仔憲兵隊（即原日的灣仔警署）。

拘留所內堆滿了剛被拘捕的居民，數十人擠在一起，好像沙甸魚似的。密偵向他們宣佈：所有被羈留的人，都不准與別人談話，否則便會受到嚴厲處分。大家聽了都覺得莫名其妙，而且有點焦急、着慌，因為照一般情形來說，在羈留所內的人不准喧嘩叫嚷是應該的，但，從來沒有不准人談話呀，而今憲兵隊這樣吩咐，到底是為了甚麼意思呢？大家暗中想着想着……

到了一點鐘了，不特沒有問話，而且連一滴水，也沒有，他們又渴又飢，精神壓力非常沉重。

羈留所內的數十名過去職警察、輔警、義勇軍人員，由於飢渴交迫，實在無法忍受了，於是由坐在門口的一位以前曾任輔警幫辦的伍彼得溫和的對看管他們的密偵說：（一〇〇）

奪命曲

山宗

「靡利斯在八號那天，羅華嘉他們到汀安島以後，由於服用過量安眠藥身亡。沒有跡像表明他是自殺或者是不慎造成事故，」孟探長說。

董警司認為這次不是巧合。他憤怒地說：「案件太離奇了！十個人被謀殺於荒島上，而我們束手無策，找不到兇手，也尋不到一點線索。」

孟探長尷尬地咳嗽着。「但其中還可以找到一點蛛絲馬跡，兇手所選擇的對象都是曾經牽涉罪案而法律無法裁定他們的罪狀者，」孟探長說。

「還有甚麼關係呢？」

「兇手的動機是完成審判，他選擇荒涼的汀安島來執行審判，處決十個他認為罪不可赦的人，達到精神滿足，」孟探長說。

「真是駭人聽聞的佈局，但究竟誰是兇手呢？他怎樣執行他的陰謀呢？」董警司問。

「我認為胡安先生是受害者中的一個人，他殺了其餘人，然後自殺。由他們的日記中發現各人受害的順序是安淳、湯洛太太、馬卡素、湯洛、伊伯蘭、羅華嘉。我起初假定兇手是易佐安。因為莫小姐的日記說易佐安半夜離開別墅，靚隆豹及韋漢洛出發追踪。韋漢洛的日記指出易佐安失踪。我以為易佐安殺死了前六人以後藏匿起來，伺機殺死其餘三人，最後自己發狂自殺，或打算游返大陸被淹死。但十三日到島上辦案的探員推翻了我的假設。他認為易佐安在水裏最少浸了八至十小時。而根據時間及潮水漲退時間推算，易佐安不是被海水推到岸上，而是死後被人拽上海邊的石頭，這說明易佐安死後島上還有人活着，」孟探長說着停了一停，深深吸了一口氣繼續說：「如果假定靚隆豹是兇手。他的屍體躺在易佐安的屍體旁邊，被子彈射穿心臟。我們可以說他殺死其餘的人，然後開槍自殺。但是殺死他的手槍卻是放在樓上羅華嘉的房間裏，這又作何解釋呢？」

「手槍上是否留下指紋？」警司問。

「手槍上留有莫麗妮的指紋。」

「莫麗妮？」

「你或者以為是莫麗妮幹的。我們假定莫麗妮開槍殺死靚隆豹，然而隱在自己臥房裏，用大理石彫像砸死韋漢洛，再吊頸自殺。但是那一張她曾經踏過，沾着泥沙水草的椅子卻好好的擺在牆角上，這又是難以解釋。唯一可能是她死後有人把她墊腳的椅子搬回牆角，」孟探長耐心、詳細的分析着每一種可能性。（一〇八）

菩薩風雲

諸葛青雲著　余丹青插圖

這種情形，充份說明了褚家宏死前確實祇說過一句話，一句與他無關的話，所有知道褚家宏是被他毒藥暗器打中的活口，如今一個都不存在了，尤青還不知道這件事，以後也將永遠無法知道這件事，所以今天仍[illegible]

一九七

地下甬道，曲曲折折，他閉着眼睛都能找到他所要去的地方，何況現在還有珠光照明。

嬌嬌終於在一間地下室的門前停住了腳步，以手指輕輕扣了三下，隨手將夜明珠收入懷中。

公羊黑臉上浮起了一絲獰笑，默默的盤算着奪寶脫身的方法步驟。

室門緩緩的打開了，燈光立刻照射出來，自然，室內情況，也一目了然。

公羊黑原以為這是鬼后尤青的密室，過去也曾來過，但是今天室內的情況，完全變了樣，變成了一座靈堂，當中素幃高張，素幃的後面是一具油漆過了的棺木，素幃前面是一張祭案，祭案上除去應有的靈牌燭台香爐等等之外，還供着兩盞血淋淋的人心。

他不用細看，也不用問，從靈堂的佈置與那特殊的祭品，就已能測知大概，祇是不解鬼后尤青已遷往何處？以及嬌嬌何以先把自己帶到這裡來？

他錯愕的回顧了嬌嬌一眼，那眼色中已經表露了他心中的疑問？

嬌嬌微啓櫻唇，低聲說道：

「此室現為表舅靈堂，家師已遷往另一密室，但須從靈堂經過，仙翁不會介意吧？」

公羊黑任是人老成精，也沒想嬌嬌會有此一說，頓時大為尷尬，支支吾吾的說道：

「那裡，那裡，褚老弟生前和我很談得來，老夫理當祭上一祭，以盡故人之情。」

略一猶豫，嬌嬌道：

「表舅毋剛逝不久，好在大仇已報，仙翁也不必祭了。」

「那怎麼成，老夫祇是順便祭一下，千萬不要驚動褚夫人。」

敢情老妖業已想通，要想與鬼后尤青套交情，相機奪取玉雕醉佛，這個現成人情倒是免不了，何況人又是死在自己的手下，就算祭上一祭，也不吃虧。

隨着話聲，他已步入靈堂。

靈堂內，燭光搖曳，香煙裊裊，景況甚是淒涼。

公羊黑觸景生情，不禁心生內愧，緊走幾步，到達案前，取出香爐中半燃的香頭，高拱過頂，拜了拜，重又安回爐內，退了三步，又是深長一揖。

嬌嬌權代苦主叩了一個頭，起身道謝：「仙翁盛情，嬌嬌明天必定重[illegible]

新華·新都
明天盛大獻映
大胆香艷第一奇片
韋咸米路　蘇浪荷絲
認真有得頂
鑒脫派十二星座　犧牲色相大合演　峯立公司榮譽獻

滿床嬌
性的解放　色的展覽　胆的示威　不宜兒童
水陸俱備·百戲紛陳·淮鹽味精·豫眼提神
一個畫家·廿多嬌娃·場場戲肉·走石飛沙

英京·寶聲·樂聲·娛樂
今天仍映五場　撲飛請務要早
邵氏出品浪漫彩色武俠巨片
天涯·明月·刀　兒童不宜
擺出詩畫琴棋劍陣

文華·明珠
今天兩院仍映　五場撲飛趁快
聯美公司出品特級間諜巨片
鐵金剛勇戰魔鬼黨　辛康納利
文華午夜：插翅虎　明珠：小孩與狗·愛

新華·新都
最後今天映
羅維公司打門烈功夫片
陳星｜苗可秀｜成龍　領銜演
新精武門　兒童不宜
明天大胆　滿床嬌　兒童不宜
新華今晚午夜場：香港式離婚　新都明早

東方·域多利·國華·國賓
最後兩天！老幼咸宜
飛毯騰雲駕霧·飛馬長空萬里
月宮寶盒
後天　占士高寶主演　飛天敢死隊
國賓明映老幼咸宜　小飛象

福星·油蔴地
今天放映
天涯明月刀
狄龍　羅烈　井莉　恬妮　李麗麗　領銜主演

海運·百樂　H702412　K678091
最後兩天　霍士香艷風趣喜劇
百樂中環售票處：恒星戲院
倫龍轉鳳
柯德莉夏萍·彼得奧圖
十二點半·兩點半·五點半·七點半·九點·八彩闊幕
後天獻映　飛天敢死隊

新舞台·國都·聯邦　K719814　H713619　K862121
兩院今天仍映
七彩發揚國術巨片
新精武門
主演　陳星·苗可秀·成龍·鄭秀
兩院下期首映　香港式離婚

新舞台
今明兩天色情西片
俏花枝
後天首映　大風浪

京華·快樂·金冠
狂滿三院五場獻映
性的偶像　烏蘇拉安德絲
泛亞發行成人電影性喜劇
三代同床

麗都·麗華·民樂·北河·英華
今明最後　兒童不宜
陳星　苗可秀　成龍　鄭秀
羅維導演
新精武門
後天獻映　香港式離婚

港九影院聯合廣告

總統·華盛頓·帝國
今天最後
老幼咸宜
狄士尼動物世界
明天狄士尼卡通　小飛象
今映　古靈精怪　動作生猛　傻瓜大鬧世運會　老幼咸宜

皇后·皇都·麗聲·黃金
最後兩天獻映
皇都獨家獻映　尚餘兩天
劍胆琴心　超凡的音樂！偉大的熱情！
皇后麗聲黃金續映　李小龍傳世之作
龍爭虎鬥　同場加映死亡遊戲特輯
後天獻映　少林門

翡翠·荷李活·亞洲
今天全綫五場　火速購票入座
翡翠荷李活加映午夜場
天涯·明月·刀　兒童不宜
使出渾身解數破敵

太安
今天最後五場
七彩激烈戰爭片　龍虎五壯士
明天七彩肉艷片　蕩女嘉露
後天　千群英會
快映：少林門

紐約·凱聲　3-816656　5-768721
第二週五場請早
適宜兒童　優待觀眾　不加價！
中途島戰役

京都·新聲
第十三天　最後兩天萬勿錯過
行刺
新聲今午夜場：神探勇擒摧花手
兩院明晚九點半先映：紅杏飄零

豪華·大華·華聲
第三週不加價！滿座
歐洲公司七彩戰爭片
李馬榮·羅渣摩亞
大煞星與亡命客
大卡士　大導演　大製作

倫敦
狂滿五場　注意時間
五項金像獎聯美鉅獻
飛越瘋人院

麗宮
今五場映
驚險刺激亡命飛車巨片
粉身碎骨　飛車黨

你就是救星
垂危的病人急需輸血
請即到紅十字會捐血
電話：二八

閒話香江

夏日荷香十里

[illegible]雖然見不到荷塘，不過，新界各地卻有不少荷塘存在，假日前往新界郊遊遠足時，仍可以欣賞到一片片蓮田，紅菡翠蓋，十里香飄的情景。

新界的荷塘，多分佈在大埔、上水、沙田、青山及元朗各地，這些荷塘，一種是以種蓮為主，另一種則以種藕為主。一般地說來，新界的荷塘至今仍是以種蓮為主的居多。

所謂種蓮為主，乃是農民所種的荷塘，以收成蓮葉（即荷葉）、蓮花及蓮蓬為主，其栽植方法與收穫蓮藕為主的大有分別。新界各地以種蓮為主的荷塘居多，主要是由於蓮葉、蓮花與蓮蓬在本港不愁銷路，利潤比種藕更大。我們知道，蓮葉除了可作藥用外，最大的用途是用來包裹荷葉飯和糯米雞；本港酒樓茶室眾多，每年包裹荷葉飯和糯米雞所需的蓮葉不菲，近年每年尚未到收成時期，市區各酒樓的買手便已與荷塘的農民訂妥價錢，屆時收割荷葉[illegible]收穫量起碼有一千斤，這樣，單是蓮藕的收益便達三千多元。此外，蓮花和蓮蓬也可以賣錢，以批發計，目前一打蓮花可賣十元，一個蓮蓬也可賣六、七角；把一片荷塘所產的蓮藕、蓮花和蓮蓬完全賣掉了，所得的金錢實在是相當可觀。

以種藕為主的荷塘則有所不同，由於產藕者所長成的蓮葉底有毛叢，不適合用來荷葉飯及糯米雞，這種蓮葉便較難找到銷路，而且售價也極低廉，農民的收益全靠出售蓮藕。但蓮藕通常難有大量收成，且藕價亦不很貴，兩相比較，實以種蓮為主收入較大。因此，近年新界已極少有以種藕為主的荷塘了。

新界農民種植的荷塘，通常有一項不成文的慣例，乃是每年甫過了「驚蟄」這個節令以後，便開始落塘下種，將塘泥翻鬆，再利用天然的水源[illegible]糞等肥料，這樣，荷塘中的蓮便會順應天時和氣溫生長，大概到了農曆四月左右，荷塘便長出青葱的蓮葉；不過，說到蓮葉最茂盛及荷花綻放，則必須待至農曆六月份。目前正是六月中旬，當我們前往新界欣賞荷塘時，便可以見到荷葉隨風搖曳及荷花怒放的情景。由於農曆六月是荷花綻放得最美麗的季節，所以古來的詩人墨客，便把這個月份稱為「荷月」。

近年新界各地以種藕為主的荷塘日減，這除了利潤的關係之外，亦與種藕人才日少有關。時下新界的農人，已担心種藕這門技術會後繼無人，因為種藕事小，挖藕事大，據說當藕成熟以後，挖藕的人必須學會懂得在荷塘的泥濘中走動自如才行，如果不經過學習，在泥濘中走不到兩步就會翻身跌倒，變成醬鴨。還有一點更重要的是必須懂得「藕路」，一經伸手入塘底，就可以將一枝枝藕瓜拿起來；假若不懂「藕路」，在荷塘的泥濘中亂走一通，將藕瓜踏扁或踏破了，便會引致血本無歸。正由於種藕人才缺乏，發展下去，新界荷塘勢將變成全部以種蓮為主了。（易風）

白色的新娘是近代習俗

白色婚禮非傳統

你以為現在舉行的白色婚禮，是行着極古老的傳統嗎？今日的新娘穿着的白色禮服，是最近的花式及時裝而已，在中世紀的時代，新娘祇是穿她的最靚的衣服就算了，在今日的新嫁娘要去用二、三千元來縫製白色通紗禮服，那麼耗費的事，祇是在自己的新衫上，飾些花邊與結子與戴上花環，已是相當隆重了。

新娘那時祇穿一隻鞋子，在此對男女宣佈為夫妻時，新郎才叫人把新娘的另一隻鞋子拿來，然後用鞋打她的頭部一次，表示他現在是她的主人。這個習慣如果今日仍施行的話，才是怪事，唯一留下的殘存習俗，是把鞋子繫在新娘花車上。

在羅馬時代，新娘是戴面幕的，但它是黃色的，並非白色，在舉行婚禮之後，亦可把它揭開的，直至與夫婿在家中獨處，才把面幕揭起，在婚禮中她保証在床上服從他。

為甚麼貧窮的女子在婚禮時，投擲一塊塊的結婚蛋糕呢，原來這是希臘與羅馬的婚俗認為這是可以鼓勵繁殖的，這個習俗一直行到十七世紀。

在維多利亞時代之前，新娘穿白色禮服的可以說是少之又少，若干人士相信如果一個女人穿白色的長禮服的話，丈夫將不負責替她還債。大多數新娘是在她的衣服上鑲以花邊或是套入銀色的原料。

通常是新娘的嫁粧，替丈夫清還了債項，更勿論是替新娘還債了，新郎還依靠女人帶來的東西，幫助幼妹或提弟解決經濟問題，及弟高他們在新娘的生活標準。

男女家雙方為了現金的討價還價，可能歷時數年，仍未獲得最後的解決，一對有情男女，就一直戀愛下去，無限期延長婚事了。並沒有今日的速戰速決，及由一對成年男女完全做主的事情。

今日知道的婚禮，手續回溯到上世紀，也就是新娘穿白色的開始，而伺候她的人或是伴娘，則穿有顏色的衣服，以資識別。不似現在的伴娘亦是穿白色的。

所有的新娘都是戴頭飾的，尤其是盛行有花的頭飾，不過新娘在那時常有一個圈子的橙花，來紮着她戴的面紗。

但到了十九世紀後期，新郎負責購買伴娘所持的花球，及對她送給一些小飾物，如手鐲或頸鍊等，亦有送給她的朋友。那時的婚事是一場極為耗費的開支，因為有些新娘有九個伴娘之多。

至於新娘的父親，嫁女就是一件極為破財的事，並不是如今的嫁女，新娘的父母不但不大倒貼而且有許多禮金收，特別是那時的名門及有地位的人士，更得大破慳囊。

那時有一對男女結婚，全村舉行婚宴，晚上又開盛大的舞會及大放煙花。而對當地的學童，用特別餐加以招待。

至於婚禮的通行是始於一八四七年，是在德文郡的一個教會開始的，好像會景一樣受人歡迎，後來維多利亞女王的長女萊高公主出閣時之遊行，就把這個習俗成為時尚，當時她是在一八五八年嫁給普魯士的王子佛特力克，而今為了省事，根本沒有這種大事鋪張的事情了。（阿丁）

最堪回味集

「反淯復汨」何以拖到少林寺

以「反清復明」的故事，作為題材的小說，曾多數被選為電視劇的材料，也頗為吸引了觀眾。大概一般觀眾也多數懂得「反清復明」的組織，在清代的某一段時間是多羅羅的。自然早期組織起來的實力，最廣泛而龐大的，大概是天地會，不過「反清復明」的故事為題材而寫成小說，每每都關係到「少林寺」去。無論看小說，或者睇電視、電影的讀者與觀眾，恐怕必須事前有所認識的。

在清代康熙廿二年（一六八三年）清兵佔了鄭家軍所控制以抗清的台灣以後，漢族人感到失去反清的基地，那麼反清復明的運動，以形勢之一變，則非變更策畧不可。在敵我力量懸殊之下，祇有作秘密組織而已。

最初自滿族入主中原，明末的義士，許多削髮為僧，在福建省莆田九連山的少林寺安命。寺被焚之後，他們的僧人中，有馬超興、胡德帝、方大洪、蔡德中、李式開等組織這個所謂「天地會」，其意是圖報焚寺的仇恨。不過，此一仇恨，擴大之，則為滿族屠殺，虐待漢族的仇恨，因此，他們就以「反清復明」這個大大的意義以號召天下義士，亦成了一股龐大的力量了。

他們所屬各派，都有一句隱語「反淯復汨」。隱清字為「淯」，明字為「汨」。明字為日月，以月代清，以日代明，日在月上，其意旨是漢族大於滿族，漢族應統治滿族。

最初，這個組織的起因，有謂頗近神話，說莆田的少林寺地深幽而人跡罕及，伽藍堂有塔，巍然屹立於林叢裡，極莊嚴，相傳乃達摩所創建，寺中的僧人，日中於誦經之外，每每研究軍略與武藝。

在康熙在位的初期，藏人曾犯邊疆，而無法平定之，於是懸出重賞，謂無論貴賤或僧道，有能力把藏人征服之者，予以重賞。在這個時候，寺裏諸僧人中，勇武異常的鄭君達其人，提一百廿八位僧人應募，居然征服了藏人。鄭君達以後，便得康熙所喜愛，以「聖澤無疆」匾額，與及「英雄居第一，豪傑定無雙」，「出門朝見君王面，入寺方知古佛心」之「聯語」，親書賜予，而僧軍還寺，也大受鄉民人等歡迎。後來，朝臣陳某、張某企圖叛變，卻以僧軍勇武，畏之不敢妄動，但思以除之。以僧人他日必有異志而譖於康熙，帝竟信而大驚，結果把寺焚燬殆盡。而蔡德中、馬超興、胡德帝等僧人幸而逃出，而巧遇鄭君達（焚寺時被處死）的妻子，相偕以拜祭鄭的墳墓。卻突然間自墓中飛出一把「桃花劍」，劍柄刻着「反淯復汨」這四個字。此與僧人有關的「反清復明」組織，漸漸範圍擴大了，亦所以寫「反清復明」的小說，多少也要引入「少林寺」的事作題材。（新聞挺）

垃圾並非廢物

這幾年來，在西德境內循環不斷地從工業廢物和家用垃圾中進行廢物利用提煉出原料來的這項研究工作已經成為一項熱門的話題。目前在塔賓吉就要第一次進行一大全盤性的實驗計劃，看看從廢物和垃圾堆中提取原料的理論是否能夠實踐。

西德工藝研究部和巴登烏登堡州政府準備在塔賓吉附近進行這項解決工業廢物和垃圾的實驗計劃，這項計劃首先要耗費五千萬馬克設立一間廢物利用變化原料工廠，這筆費用乃由工藝研究部和當地政府共同負擔的，此計劃若成功實行的話，每年將能解決十八萬噸的垃圾。

推行這項實驗計劃有兩個目的，第一是要保護環境的清潔，第二是鼓勵一種減少浪費具有價值的原料的浪費態度。這項計劃將可以從垃圾堆中通過輸送帶把皮革金屬、塑膠物、玻璃和紙張等分類送往機器中重新提取原料。而其殘餘物則變成腐朽土壤，祇有剩下最少的渣滓因無法利用才堆成垃圾中的垃圾，而今後將不會再有垃圾堆積如山的問題存在了。

西德研究部長漢斯馬多費爾希望推行這項實驗計劃的結果使政府與私人機構間創立新的合作形式，私人機構盡量採購這些從垃圾中榨取出來的未加工原料。另一方面作為地方上處理廢物的代理機構地方當局也應該參加這項計劃。公私機構必須密切配合，因為這項解決垃圾的工廠雖很完美，但卻要花很大的成本，要是這項計劃完成後沒有人要購買這些從廢物中榨取出來的未加工原料，化那麼多錢來設立廢物利用廠乃顯得沒有意義了。

七彩詩筒

美中不美　詩：高景　圖：華生

便如一節淡三墟，
底事行人路上盧？
電視機前擠更擁，
評頭品足一堂墟。

「世姐」決選之晨，許多商店「冷早市」，街上清清，行人亦稀。祇是賣電視機的店門前，擠滿觀眾。

東風

尼日利亞瘋狂釣魚節

世界上沒有一個地方的釣魚比賽，比得上在尼日利亞的盛大，那一天是釣魚節，三千多人下河，釣出無數的大魚，不過，這一個釣魚日的特色是所有參加釣魚的人，都是跳入河中，於是與眾不同，而釣魚的時間是四十五分鐘。

這一天是定在每年的二月，尼日利亞所有的釣魚人，都跳下長達一英里的蘇高杜河去，凡是可以釣得到的魚，都可以吊上岸，在那一段短短的時間，三千人下網或是用魚竿及其他種種方式，把大小魚吊出來，他們的朋友在岸邊為之歡呼不已。

每年在尼日利亞阿根古的這一條河，舉行的釣魚季節，相信它的起源，是慶祝蘇高杜蘇丹與他的鄰人阿根古土王的重修舊好，這一天為甚麼如此熱鬧呢？理由是非常簡單的，除了這一天之外，這一條河的管理人，看得很緊，絕對不許任何人垂釣，這一條例的執行，據說是得天之助的，倘若還一個管理人允許的話，他們才可以垂釣，否則落網也釣不到魚的。

這一個諾言是靈驗的，誰強迫去釣魚，必定落空的，數年前，尼日利亞政府官員，詢問是否可以釣些魚上來，記錄魚兒的生長狀態，管理人搖頭，官員命人撒網，無論怎樣也釣不起魚來。

一個好日子，人們很早的起來，在岸邊佔據好位置，配備雙手的網，每端有一個魚釣，緊張地等候着。釣得最大魚，是有獎品的，獎品由各商業機構送出，至於先下水的，是否必有可觀的收穫呢？據老賓格的釣魚人說，年青人搶先跳入河中；祇是把水攪濁，把魚兒嚇跑了，而事實上要捉到大魚的話，是不必匆促先下水的。當釣魚的時間够了，岸邊就敲起鼓擊，大家停止捉魚，評判就看誰的魚最大，決定給獎，但是無論如何，是儀式開始時最熱鬧。一擊號令，數千人跳入河中，通常他們是成雙合作釣魚的，一個人在前面用腳死踢，可能碰上大魚，於是合作來捉。

在捉魚時，常發生爭執的，雙方爭論那一條大魚應該是屬於誰的，因為僅得短短的四十五分鐘時間，於是參賽者要有些鼓舞，在河上有獨木舟，儼些人在奏音樂，剌激他們加緊努力捕魚。

每在有人忙於用力把大魚拖上岸時，許多人在岸邊歡呼及鼓掌，不要以為這祇是一條河，就沒有大魚，其實成績常常出乎任何人的意料之外，這條河的記錄是一百五十磅的魚，每年至少有十多條一百多磅重的魚被拖上岸，熱鬧過後，明年再來一次。（小兵）

最新款式　電風扇

檯扇	8吋	$55
	9吋	$78.5
	10吋	$95.
	12吋 自動時間掣	$160.
	14吋	$156.
地扇	14吋	$198.
	16吋	$220.
掛牆扇	12吋	$120.
	14吋	$135.
樓底扇	16吋	$175.

寧靜　耐用

台灣民生物產有限公司　九龍總店：尖沙咀東英大廈　旺角分店：荔枝角道廿二號　灣仔分店：莊士敦道二十號　北角分店：英皇道一三五號

分類廣告
銷數廣　效力大　收費廉
每段大字四個，小字三十四個，每天二元（日晚報聯刊，每天每段共收四元），醫藥類每天三元，不折不扣，以四段為限（日晚報聯刊，不在此限）。
凡涉及法律性廣告，請攜同身份証來本報辦理刊登手續。

洽刊處
（一）中區辦事處利源東街八號地下
電話：二式五四九五・二式三三八
（二）灣仔分域街十八號本報廣告部
電話：二七九三零七、二八零七零八
（三）彌敦道壹零零號東英大廈式零壹室生記租務處
（四）旺角荔枝角道廿二號東興大廈生記租務處
（五）油蔴地上海街三壹九號
（六）九龍城周生生珠寶金行有限公司（太子道四三二號）
（七）青山道周生生珠寶金行有限公司（青山道三二六號）
（八）油蔴地周生生珠寶金行有限公司（彌敦道二二一號）
（九）旺角周生生珠寶金行有限公司（彌敦道七〇七號）
（十）深水埗周生生珠寶金行有限公司（大埔道四七號）
（十一）佐敦道周生生珠寶金行有限公司（佐敦道卅七號L）
（十二）紅磡周生生珠寶金行有限公司（蕪湖街九九號）
（十三）荃灣周生生珠寶金行有限公司（荃灣青山道一九九五號C）
（十四）元朗周生生珠寶金行有限公司（元朗青山道八七號）
（十五）九龍彌敦道一〇〇號東英大廈台灣民生物產有限公司
（十六）北角英皇道一三五至一四三號民眾大廈台灣民生物產有限公司

租售
洛克道新樓　三九八號四樓A一廳兩房向南新裝修出售可分期 431297
永樂街　壹式八號A座十樓五佰餘呎商住均可吉售拾壹萬式仟管理處羅先生洽

招租
高樓大廈　處處有海傍　唐樓最難求　三面單邊六佰呎全海景叁大房廳水晶地板牆櫃顏色浴廁雙重鐵閘看更管理平價十萬八千首期三萬八月供或租八百餘北角麗池海灣街九號四樓。電話：H七一〇七四　H六二〇四七六
藥行分租　北角道148號嘉華藥行一流分租地方深淵高尚整潔合意請電617770楊洽

徵求
幸福婚姻服務公司　榮獲報刊電視電台好評歡迎家長陪洽十至九時河內道二號五樓K689986

聘請
柯式印刷練習生　聘請柯式印刷練習生要名，月薪四百元，有晉升機會，年18至20歲，無不良嗜好，要担保，有意者詳列履歷相片及電話函本報信箱W99號

待聘
補習待聘　誠補小學五年級或以下之學生電K659712（張）K八一六六三九（劉）

招生
則樓訓練班　工程師多年經驗親授全座房屋設計繪圖速成發證書輔導就業晚H279215
調酒餐廳　留學美加專科導師教授出國留港一技傍身良材實料注重實習有證書招早晚男女生隨時教授彌敦道591號美寶大廈402國際酒吧訓練中心K307724中僑對面遠東銀行樓上輔導就業訓練培養人材

商業
遊河　最悠久多歷史遊艇瑙明公司　5－446239　5－779076
三興搬運　專門搬運大小工程清抹招牌打蠟抹窗清倒垃圾收費特廉電K八叁叁一五三
中聯搬運公司　專門搬屋　香港H-627922　628973　九龍K-333560　333532　分處K-632345　628647

醫藥
鍾銓霖翁　藥昌公司東主鍾銓霖經理敬請打電話K八壹壹五叁叁給羅福華有重要事商談
善補靈藥　老牌妙藥　遐邇知名　外施　強壯堅体・固本培元　有不可思議之效　各處有售

喉　專科中醫　吳景雲擅醫
喉痧喉癧　喉瘡喉癬　陰虛喉爛　雙單喉症
無論症狀如何兇險，或歷醫未癒頑症，速來診治保證
即日見效・限日痊癒・
館址　旺角亞皆老街三十八號三樓　先施公司九龍分行對面鹹魚仙樓上電話365488
若非確有特長　安敢獨醫一味

豪華　大華　華聲
票房紀錄突飛猛進
歐洲公司發行威水戰爭巨片
第二十一天
李・馬榮　羅渣・摩亞主演

影評輿論一致讚好

鐵定後天　星期四　全綫五場聯映
皇后　皇都　國泰　太安　麗聲　黃金　金門　帝國　國寶　國際　油蔴地　萬年　好景　元朗　南灣
武林前輩有感而發：奇利若已睇過本片，應知如何擊敗豬木

少林門　大有來歷

公元十五年。佛教禪宗達摩祖師由天竺傳道東來，蓄易筋經於少林寺壁上，藏武學秘笈於牆內，遂開少林門。

滿清入關之初，迫害武林。少林乃分散各地，而反清復明之士，紛紛投効。創白鶴拳、鐵砂掌、伏虎棍、狂龍刀、大鷹唐手門及迴旋斬馬刀。容滙各派，破除門戶之見。嘉禾新片「少林門」，既有考據，復經名師指導……

台灣物產價廉物美

台灣民生物產有限公司尖沙咀東英大廈、灣仔莊士敦道東生大廈、旺角荔枝角道、北角英皇道各店，常備各種台灣物產，大量供應，歡迎參觀選購！

工商晚報 體育

旺角場穗成戰凜然 爭奪華人足球亞軍

戰國策

華人足球聯賽今日有一幕亞軍爭奪戰在旺角市政球場舉行，由穗成對凜然，下午六時開火，不收門券。

本年的華人足球聯賽，原已全部賽事完結，美青以長勝軍姿態奪錦標，可是，亞軍一席，因凜然與穗成積分相同（一樣是五戰三勝一和一敗得七分），賽會又不採用得失球數定高下關係而未有主，現已決定由積分相同的穗成及凜然重賽一場，爭奪亞軍。

根據賽會規定，今天的亞軍爭奪戰，仍是比賽七十分鐘，賽和加時廿分（每半場十分鐘），苟依然平手，便要互射十二碼來決定亞軍誰屬。

穗成與凜然雙方實力確十分接近，兩隊在六强爭霸戰碰頭時，即打成一比一平手，因而今天重逢，預料仍是五五之爭，祇是亞軍席位自然比不上冠軍受重視，所以，這一幕亞軍決賽，誰勝誰負，將決定那一隊的戰意更加旺盛，門志更好的一隊，取勝機會就大。

穗成凜然今天陣容

△凜然

黃國安、謝錦華、張志焯、黃志華、許權强、伍炎勝、趙敬河、劉榮意、鄭景榮、陳長强、蘇子挽

△穗成

林湊樹、黃冠芝、葉振發、洪奕成、羅國華、葉華俤、梁永順、梁炳林、龍志成、鄧敬多、李龍華

美歸主隊昨挫東海 今在伊館出擊均安

籃球圈

港、美男子籃球賽第二伙今夕八時半在九龍伊館上演，美國歸主隊對本港甲一組聯賽均安。序幕戰爲「市政局盃」青年籃球初賽，下午六時半女子B組安青對中健，七時半女子D組伊青對南華：門券四圓，籃聯屬會及學生優待券則爲二圓。

歸主隊昨晚在修頓場首傳捷報，勝東海一百零八比七十七（上半場五十五比三十六），兩場「市政局盃」青年籃球賽，女A均安勝手指四十七比十一，男E聖巴拿巴勝志誠七十四比廿四。

今夕歸主隊對均安，從昨晚客軍的演出，則爲歸主隊近年來訪港實力最强的一隊，基本技術純熟，速度快及戰術運用靈活，已屬取勝的「本錢」，雖則外投仍然嫌欠水準，但利用身材高大而作籃下托入，故近射的威脅甚大，此伙客隊佔盡「制空權」，亦屬意料中事，相信仍可再傳捷報。

均安爲本港甲一組聯賽冠軍，實力自亦不弱，但與歸主隊比較，則實力仍有距離，身材吃虧已是最大弱點，而且客軍慣於打「快波」，均安主將體力消耗亦將更大，誠恐因此而致後勁不支，除非今伙遠射奇準，否則不易使賓分拉緊，但願抱「輸少當贏」心理，以期使球賽較爲精采，歸主隊昨午抵達後，發表中文譯名，茲將今伙雙方名單列下：

（歸主隊）領隊：何聖格，經理：羅景棠（

（均安隊）領隊：程萬琦，幹事：梁百强，總教練：黃國揚，教練：蔡展生、劉傑，隊長：倪漢秋，隊員：梁志忠、陳澤文、黎照南、韓家耀，戴禎祥、余冠明、司徒錦釧、李志榮、梁兆添、鄭榮東。

正修隊訪問本報。我國高雄正修工專足球隊及乒乓球隊，昨日訪問本報，並致送錦旗留念，由本報社長潘仁昌代表接受，圖爲贈旗時合照。左起爲正修隊總教練林受祿，足球隊管理吳正義，乒乓球隊領隊游進福，正修隊總領隊陳慶強，工商日報社長潘仁昌，足球隊領隊利華，乒乓球隊教練姿公望，足球隊秘書郭正壇，協會執委劉駒明。（本報記者歐國民攝）

歸主隊昨晚在灣仔修頓球場露臉，這隊速度快捷的球隊給予觀衆的印象爲身材高、速度快、技術好及投籃準，遂使中距離投籃不俗而拼勁甚强的本港男子銀牌冠軍東海隊於被動地位。客軍的快攻，使主隊部分球員於上半場賽過十分鐘之後，已因氣力消耗過甚而呈現速度緩慢，惟東海仍利用調動以作力拼，因而球賽一度頗爲精采，客軍此際似亦爲了「留力」應付第二伙，開始調上副選，因而上半場的資分距離不致太脫節，也間接使東海球員仍能維持戰意。下半場歸主隊正選雖再上陣，但祇是打了三分鐘，又調出較多副選，由此反映出客軍昨役非是不求大捷。其能取勝，純粹贏了技術，身材。在昨晚的比賽，歸主隊以五呎十吋金倫森技術爲最佳，不失爲領軍人物，六呎六吋的中鋒雷思敏，則爲進攻時最有威脅的人物。

東海隊昨役的鬥志及狀態均不俗，尤以張錦孔、林宏發、林銀寶爲佳，博得球迷好評，林星禧及何源超亦甚稱職，東海隊之敗，輸在身材、氣力以及速度，但力拼而敗，各將已盡所能。

「少林軍」八月開操 黃金福是否繼續効力，今日返港後即有決定

圈中人語

南華足球隊爲迎接新的球季來臨，將於八月初開始進行操練。據悉：「少林軍」的甲組及預備組球員，可能於下月二日開操。甲組由郭石担任工作，預備組則由羅桂生主持操練。

南華甲組球員，大部份爲舊將，新加盟者則有陳國良。至於門將黃金福是否繼續效力，今日返港後或將有所決定。由於南華有本身的訓練場地，故於季前將可做足備戰工夫。

由於香港代表隊遠征澳洲，將於今日遴選球員，南華將有部份球員入選，故在八月初旬南華開操的時候，未能全部球員進行操練，惟教練郭石認爲，入選香港代表隊選手的球員，相信可保持狀態，祇要在港的一羣球員能作適當操練，則待遠征球員歸來後，再進行全隊合作的訓練，則可於球季開始時發揮整體戰術，蓋因南華球員上屆球季已有良好的合作，彼此已互相了解，加以南華有本身的傳統精神，故對於八月初旬展開備戰工夫，預料三、四個星期內，可望有理想的進展。

空手道自由搏擊 唐國明榮膺冠軍

香港剛柔會主辦第四屆全港公開剛柔會空手道自由搏擊大賽，結果唐國明身手不凡，獲得冠軍，亞軍何敬池，季軍余健生，殿軍胡志龍。

金牌保齡甄別賽 新秀黃偉山積佳

亞米茄金牌保齡大賽

日，定於下星期五（廿三日）深夜截止甄別賽，下星期日（廿五）中午舉行準決賽。今次是屬於七六年度第二次比賽（每兩個月舉行一次），正式決賽日期是八月一日，但每一球員首先要通過甄別賽。

到昨晚爲止，已有三十一位好手在甄別賽中入了闈，其中以黃偉山成績最佳，三局總分六百八十，次爲張桂興，六百七十二分。賽會規定甄別賽三局成績達到六百分或六百分以上者，即可晉入準決賽週。

袁煥和出馬組軍 東方已領註册紙

「大東方」今年唔駛慌，雖然有人準備介紹一個表行老細支持佢地，另一班人則準備叫「大東方」將個足球部改爲有限公司，個月的就係想支持「大東方」，最後由「足主和」袁煥和挺身出而組軍，就係千眞萬確，琴日就去「波總」領咗十三張球人註册紙，今日就紛紛唔D「打波人仔」作集體簽字。

「大東方」獲得「足主和」東山復出，就要攪得好好睇睇唔好俾人睇小，而且還要提早集訓，實行要響季初就替「大東方」打響個「金漆招牌」，爭取更多D擁躉捧場。

琴日我遇見「足主和」，問佢今屆組班係乜嘢貨式。「和叔」爲人爽直，話我聽佢地嘅名單，就係「朱國權」、「葉華偉」、「文錦榮」、「梁勳武」、「陳光榮」、「洪奕成」、「李德權」、「曾永康」、「單惠根」、「陳長强」、「王銘雄」、「陳雲岳」、「溫耀球」，而且還準備搵埋「畢偉康」，呢個貨式都算唔錯。「大東方」今年唔駛慌了。（約旦王）

梁金發王展健 昨日簽字元朗

元朗昨日有梁金發及王展健簽字効力，連同日前已簽字的球員九人，現已有十一個甲組球員，梁金發爲元朗舊人，因隨港軍隊前往參加和和盃賽，故於大軍返港之後，決定繼續替元朗効力，昨日已正式簽字。王展健則曾効力流浪兩年，最近恰爲約滿，由於王展健以及黃根旭擔任過敎練，有師徒之緣，黃根旭最近接任元朗教練後，曾向流浪畢得利情商，請准予王展健轉會，畢得利答允無條件放人，因此昨日王展健已正式簽字加入元朗。

陳光榮返回東方 梁活武要當正印

球人球事

△「亞擁」陳光榮響上季將近結束，但就突然離開「車房班」去咗委內瑞拉幫佢亞哥攪生意，最近聽到「足主和」東山復出組軍。「亞擁」就有信返港俾「足主和」，實行響下個月返港，助「足主和」一臂之力，「亞擁」同「車房班」究竟有冇合約呢？咁就要等「亞擁」響下個月返港自己攪掂。

△梁活武，在球季結束之後，「手蛋隊」有意思搵佢去做「後備軍人」。阿武亦已答應咗，但最近就似乎失咗聯絡，「阿武」只有另尋出路，琴日搵「足主和」飲茶，如果今天「手蛋隊」都冇下文，佢就實行投向「大東方」，「阿武」話條件就係次要，幾大都要任正印。（廣）

組軍全面形勢幾定 且看海蜂九巴如何

彩色球壇

「波總」自從響呢個月二號發出個D「打波人仔」嘅註册紙之後，屈吓兩隻手指一計，亦已有「十日出頭」，到而家爲止，大大話話有九班「甲級」以簽咗D「波友」，即係有：「快活谷隊」、「手蛋隊」、「少林軍」、「鄉親班」、「油站隊」、「車房班」、「三眼隊」同埋「流浪漢」以至「乾淨隊」，但咁有D已經係「簽齊人」，有D亦七七八八，更有D簽咗個份紙先，然後慢慢「簽據」唔遲。而家，就算「大東方」琴日攞咗紙，響晚上搵D「友仔」斟介咯，如果「今日」傾成，是亦跟住響晚簽「紙」夾簽「據」唔定。故此，就睇吓個兩隊「升班馬」嘅「開封府」同「巴士佬」是否「照舊」或換過D「新嘅」而已。（簡靜）

奧運金牌熱門人物

百公尺短途決鬥將爲有史以來最激烈的一屆 美·俄·古巴·牙買加均有猛將

牙買加的哥里亦是百公尺二百公尺短跑的能手

曾經奪得金牌的波索夫(蘇俄)

古巴的李安納在百公尺競跑曾跑過九秒九

當格蘭士（HARVEY GLANCE）四年前還是一位初中三年級的學生，從電視機觀看慕尼黑奧運會時，他孩童時候的願望已一步一步的實現。

現年十九歲的格蘭士已成爲世界上最快的短跑選手，而他自己亦不敢相信，無論如何，事情的發展對他來說是很順利的，但自然地，他是很緊張的。

當他在電視機上看七二年奧運會時，每一次有美國選手站上領獎台接受獎牌時，他便跟着音樂而唱出美國國歌，好像一個小孩想像他自己正在接受獎牌，而且彷如世界上的人士正在注視着他。

奧運遴選賽中以十秒十一獲得一百公尺短跑冠軍後（他曾跑出九秒九的平世界紀錄的成績），他已完成了他本人的計劃的第二部份，現在祇需要等待蒙市奧運會的來臨而實現其全部計劃——贏取短跑金牌。

格蘭士說：「當我在六月初或爲全國的一百及二百公尺短跑冠軍時，我開始對自己的要求更認眞，直至當時我已感到成績是不錯的，但仍未算理想。在遴選賽中當我已成功，但現在我正期待蒙市奧運會的來臨。」

格蘭士乃一名黑人選手，目前是大學一年級的學生，這位十九歲的大學生可望在本屆奧運會中取得「世界飛人」的稱號。但曾經於五月間把格蘭士壓倒的「世界飛人」威廉士，由於受傷的關係，已告在遴選賽中落選，他在今年的奧運會中是沒有機會一展身手且締造出一百公尺短跑的第六次九秒九的紀錄，格蘭士對於威廉士的落選表示遺憾，他說：「我在遴選賽中未能與威廉士對壘，我感到很失望，因爲我希望知道我能否把他擊倒，而且他未能夠代表美國出席奧運，我也感到失望，因爲在四百公尺中我們是需要他的。」

本屆奧運會的田徑比賽是於七月廿三日開始上演，而在廿四日便要舉行一百公尺決賽，而那一位選手是格蘭士的勁敵呢？他說：「我相信會是蘇俄的波索夫（VALERY BO

納（SILVIO LEONARD），他們是著名的短跑好手，我亦喜歡與他們對賽。」

慕尼黑奧運會的一百及二百公尺短跑金牌得主波索夫最近受到傷勢的困擾，但明顯地他已康復，且在蘇俄的遴選賽中跑出十秒二七的成績，相信他能夠在奧運正式比賽時有更佳的成績，推波索夫在本屆奧運會的短跑賽中的衛冕戰似乎難以成功，在過去的奧運會一百公尺及二百公尺的短跑賽事裡，沒有一位選手能蟬聯冠軍，波索夫似乎不是一個尋常的選手，獲得慕尼黑短跑的兩面金牌之後，至今他是歐洲的最快短跑選手，而他有狀態及有鬥志時，他可能是一位「不敗者」。而目前最大的問題乃是他在蒙市奧運會時的狀態。目前波索夫已是廿七歲，是問鼎一百及二百公尺短跑金牌的參加者年紀最大的一位。他身高五尺十一寸半，體重一百七十四磅，是蘇俄「一級運動員」。

格蘭士對於牙買加的哥里的評價是他較擅長於二百公尺，事實是對的。在二百公尺哥里個人的最佳紀錄是十九秒八六，較世界紀錄慢了零點零三秒，而在去年更曾跑出世界最快紀錄一九秒八及十九秒九（按：是用手持秒錶來計算的），被公認爲世界的首席二百公尺短跑家。哥里亦能作一百公尺的短跑，在今年春季他曾跑出九秒九的

的哥里由於在慕尼黑奧運會時因傷而使成績低落，所以他對於今年的奧運比賽已下了很大的決心去爭取「世界飛人」的王座。

除了上述兩名外，還有來自古巴的李亞納。他於一九七四年在上述兩項短跑賽事中均未遭敗績，所以成爲世界上的首席短跑家，去年他曾跑出九秒九的平世界紀錄佳績，且以十秒一五的時間奪得泛美運動會的一百公尺金牌，惟他最近才恢復練習，祇不過古巴的教練們認爲他在蒙市奧運會中有極濃厚的奪標機會，他曾分別把威廉士及哥里擊敗，但祇在不同的場合裏獲捷，所以若要在蒙特里爾獲得勝利，他不但要贏哥里，而且還要闖過波索夫及格蘭士的兩關。

要預測那一位選手可以贏得一百公尺短跑的冠軍，似乎較「買大小」還難，從各熱門選手的舊

美國的格蘭士在百公尺跑過平世界紀錄（九秒九）

晨市交投仍疏

……應等不利條件，致使本港官方與民間正在竭力相互配合，積極尋求因應之道，亟圖持續拓展未來的貿易前途。

至於香港迄今能保持貿易的成長，無論……

……重視。生產力中心是港製品的幕後英雄，最早爲港商檢驗產品，改良包裝，使其走上標準化途徑，繼而代爲設計及訓練技工，生產能追上時代。生產力中心更乘做推……

……數千種，而且近年來許多新市場，過去認爲不足輕重的，亦加以注意，如東歐之波蘭、東德、保加利亞、羅馬尼亞、南斯拉夫、匈牙利、非洲之中非、東非、南非……

……港督在兩氏化工廠成立典禮中表示，各地要分享香港的繁榮，就應該在香港投資設廠。

香港一面邀請外商來港設立原料及加工……

最低價 收市 4.45 11.80 0.39 2.025

1976年新馬典（廿一） 張基

班利加多 SLIP CRADLE 烙印號：J106

棗色 雌性 五歲 高十五掌 張學文廐 馬主：陳謙

血系：HILL CLOWN—SYLVAN PATH 69 (SOVEREIGN PATH 125) 英國評分：64

在英國出賽成績

日期	路程	場地	出馬	排位	名次	負磅	頭馬獎金
9—74	1M	軟	15	5	15	123	692鎊
10—74	1M	爛	13	2	5	123	1,222鎊
11—74	1M	黏	14	10	4	123	690鎊
4—75	1M4F	好	13	／	6	117	311鎊
5—75	2M	軟	11	／	9	123	1,852鎊
6—75	1M4F	快	8	／	6	107	632鎊
7—75	1M6F	黏	10	／	9	123	1,333鎊
8—75	1M2F	快	4	／	1	123	414鎊
（時速：2·13·8	勝1馬位	賠率：7）					
8—75	1M1F	好	10	／	6	125	552鎊
9—75	1M2F	快	13	／	13	116	434鎊
9—75	1M5F	快	8	／	4	130	357鎊
10—75	1M	好	9	1	3	121	442鎊
（時速：1·48·4	負6馬位	賠率：12）					
10—75	1M4F	黏	14	／	13	123	1,341鎊
10—75	1M4F	好	7	／	7	117	414鎊

在港出賽成績

次	班別	路程	場地	負磅	騎師	出馬	時速	入圍馬
1	4	1235	軟	140	雷	11	1·18·3	揚偉聲 花果山 奇蹟
1	4	1650	好	137	羅	14	1·42·2	世界之寶 眞好運 鄉村佳麗
9	4	1650	軟	127	羅	12	1·45·9	幸運兎 快勇 蜂皇
0	4	1800	好	123	羅	8	1·53·5	金龍皇 占士 △△
4	4	2230	好	129	羅	10	2·22·7	眞好運 △△ 笑哈哈
0	4	1575	沙	130	郭	8	1·44·5	丁財兩旺 威震四方 幸運心靈

評語

身裁，格調不高，無特殊衝勁，可取者爲韌力十足。來港前已作賽兩季，骨格步伐已趨定，想無多大進步。從季內表現評價，來季若能編降第五班，則有可爲之處。

場地性能：快地爲宜。

暑期馬經

喜運佳可望進步 大力士步大勁平

舊馬新評 馬士

紫金 爲七三年度馬，隸佐治摩亞馬房，高十五掌二，來季馬齡七歲。被評七十分。正宗短途快馬，出腳快而有多少後勁，本季之演出尚算不過不失，狀態亦見保持長勇，來季居第三班，除非狀態仍穩，否則不宜看得太高，雖馬演出亦週期性，捧得過份熱有戒心。路程仍以九七五公尺最佳，一二三五公尺勉可。場地性能宜乾地，爛路影響。

喜運佳 爲七四年度馬，隸蘇芬諾夫馬房，高十五掌三，來季馬齡六歲。被評八十一分。前季之演出最佳，本季尚見平穩，初期用潘納成績平常，用羅國洲則見較佳，目前馬齡不算老，來季尚可望進步。路程以長優於短。場地性能軟地可跑。

大力士 爲七五年度英國馬，隸蘇芬諾夫馬房，高十五掌，來季馬齡六歲。被評六十二分。自從前季由鄭棣池贏過一次一二三五公尺後，屢出短途甚至一六五〇公尺亦被捧成熱門，用潘納表現更令人失望，換上羅國洲則較合拍，本身步大而韌力欠足，爲此駒之缺點，起步不夠快，但跑順後有一段快速，如能善於運用，則居第四班仍爲可造之材。場地性能爛地特佳。

石器時代 爲七二年度馬，隸譚文居馬房，高十六掌一，來季馬齡九歲。被評六十一分。本身屬長途後勁馬，但由於狀態趨沉，兩季均未贏過頭馬，雖然降至入第四班，但仍未宜過於熱捧，不過本季末之演出則稍覺復起，如過於冷落不妨小敲。場地性能宜快地。

全家寶 爲七二年度馬，隸佐治摩亞馬房，高十五掌一，來季馬齡八歲。被評六十八分。本季見疏於上陣，由於腳患影響，本季久休復出之一伙亦僅跑得入閘。本身潛藏甚高，如保養得好，來季跑變化場地尚可追捧。場地性能爛地特佳。

談幾匹插班馬

今年新馬在較後期編入第二班，有爽快及勇霸王（英國馬部份不計在內）。爽快編入第二班後第一次出賽一六五〇公尺即跑第二，但不敵雅趣，此後即洩氣，恐此匹馬編入第二班，不易佔到便宜。

勇霸王祇在未編班前勝出一場頭馬，即編入第二班，似嫌編班太高。實際上還是一匹潛質相當高之馬，將來成就必值第一班，至編入第二班演出，祇有過一次跑二二三〇公尺，幾乎贏出，表現較超卓，而且跑出時間雖係第二，本身亦已刷新紀錄，証明係一匹有速度而特別適宜於跑長程之馬。另一次上名一八〇〇公尺，表現亦好，至季末最後一次跑一〇三〇公尺雖然得第三位置，實際上是全無競爭之力。故即使適合於跑沙地，亦不宜於跑短途。

較後期編插入第三班之新馬，有青春萬歲、龍圖、良驥、金門橋及乡水。除乡水編插入第三班本來已入紙出賽，到賽馬日臨時不出之外，其餘都已曾在第三班出賽過，而且有青春萬歲、龍圖、良驥及金門橋都已曾在第三班贏過頭馬。龍圖編班後雖然並非立即勝出，但在季末最後一伙其贏得容易之處，可以說好得出人意料之外。青春萬歲亦於編班後第二次出賽即能贏馬，表現亦相當出色。良驥亦係編班後並非一出即勝者，此匹在未編班前亦未曾贏過頭馬之馬，但上名次數不少。編班之後，初出仍先敗於金門橋，到後來遇爛地再拚一二三五公尺然後獲勝。至於金門橋曾在爛地贏過一場頭馬，但再跑長程則無論沙地或草地，表現俱欠佳。

在較後期陸續編入第四班之今年新馬有樂福及幸運兎兩匹，已在第四班勝出升第三班去。另有攪掂及占士兩匹俱曾勝出而未升班。又編入第四班後出賽過未上名或未出賽過者，有捷馳、鴻勝、加力騷、雌威、兩心知、野火及捷耀。其中捷耀及野火俱曾上名位置，但未能勝出。編入第四班之新馬既不少，但能勝出者在百份率比例上尙不多。另有一匹編入第四班之威華，在第四班出過幾次，全無表現，降入第五班，亦祇拚得位置一次，則初編班次，顯嫌太高。

以上就是今年新馬在馬季末結束之前編插入各班著所表現的情形，大體而言，編班恰當者約佔半數，其餘不少編班嫌太高。

杜華廐應思振作 看鄭廐如何佈局

四方八面

本季馬房成績最佳的依然是摩廐，此廐之能夠保持最佳成績，當然有其條件與練馬師之功夫，平均計，亦他廐未能追得上者。下季摩廐或會因廐中各駒之多數用盡，因此可能影響其戰績，不過以佐治摩亞的練馬功夫，以及摩加利及畢奇的協助，也將仍有機會以繼續保持其最佳戰績。

筆者亦曾談過摩廐的馬雖然多已用盡，但許多獲得降班之利，亦可以彌補其用盡之弊。還有，七七年的新馬，尚未運到，假如該廐到時配得一批好馬的話，自必有所幫助。

目前，鄭棣池之開府，頗多人注意，鄭廐的馬，將來究竟擁有什麼數字，暫未有所聞，但鄭棣池的用人方面，聞有所決定，他將延攬魏德禮以及另外一位英國的名騎師，以協其爭取戰績，這兩位騎師，雖然祇能協助鄭廐到明年二月間而已，但有好手協助，也對鄭廐新府之聲譽，當然有所裨益。

杜廐沉了很久，甘保頓之不濟極有關係，而杜華的不振作，亦屬本身的問題。側聞杜華已思振作了，且看他在下季如何之佈局。杜廐中的馬，如金來、福霸、百好、雲鳳、赤先鋒、幸運年、自家威等，都是大有可爲者。

·審覇·

股市經濟版

晨市交投仍疏 行情牛皮偏軟

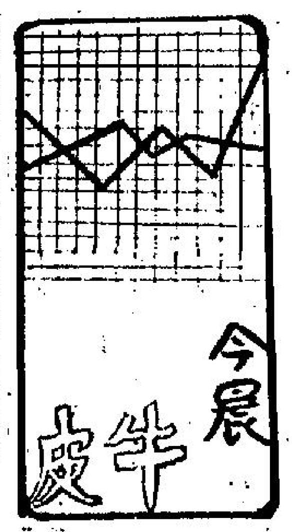

股市經昨日微揚一點餘後，今晨市況即出現牛皮偏軟的現象，開市之初，各類股份在開市之初，多以上日的收市價成出，但買家卻未能乘勢跟進，致市道無法有較佳的進展，至中段以後，買家退守於觀望，一般股份在買盤疏落之下，成價遂見低向，至收市，大部份股份，多以今晨之低價位易手，交投則仍然處於疏落之中。

十一時恆生銀行指數報四一八・四六，較上日收市再升〇・三六，但隨後卻無法保持。

今晨美股再升八點，升上今年來的新高點，但對港市似乎並無刺激，據市內人士指出，大市未受美股上揚的刺激，主要仍是美股市並無較大的進展，人心未穩所致。在另外一方面，股市內外，對於有利於刺激的消息傳來，雖然若干人認為在近期將有不少公司宣佈舉債，而且據上半年的經濟發展，大多數將宣佈舉債的公司，都有頗佳的進展。但畢竟目前仍未見諸證實，因而投資人士未願過早落行所致。

在今晨的交投中，滙豐銀行初成十九元八角，後見回落至十九元六角收市，較上日收市價低兩角，怡和初成廿一元半，終以廿一元四角收市，平上日收市價，和記則見上落於三元一五與三元二角之間，收市成三元一五，較上日收市價低一價位，會德豐則見上落於二元五二五與二元半之間，收市成二元半，較上日低一價位。

置地成七元一角，較上日低五仙，新世界由一元六三低順至一元六一收市，較上日收市價低一仙。

九倉上落於十六元七角與十六元六角之間，收市成十六元六角，較上日低一角，黃埔上落於十元二角與十元一角之間，收市成十元一角，較上日收市價升一角。

恆生中午指數
四一六・六五
跌 一・四五

遠東中午指數
二〇六二・七六
跌 五・八七

金銀綜合指數
綜合指數 三五・三三 跌〇・一〇
金指數 三五・四七 跌〇・一二
銀指數 三七・六八 跌〇・〇四

上午成交總額

金銀：四、四五〇、〇〇〇元
九龍：一、九〇〇、〇〇〇元
香港：四、八七〇、〇〇〇元
遠東：四、九五〇、〇〇〇元
（昨日指數）
恆生：四一八・一〇 升 一・一三
遠東：二〇六八・六三 升 四・九三
金銀：（綜）三五・四三 無起跌
（金）三五・五九 升 〇・〇二
（銀）三七・七二 跌 〇・〇四
全日成交總額：二千五百二十四萬元

港製電池手提燈外銷 五月份值廿一萬元 銳增五成

港製電池手提燈出口，今年去銷頗為不錯，首五個月增幅達五成。

據商人指出，這些電池手提燈，運銷中東和歐洲等地，而中東國家的吸購量，比去年同期作大幅度增長。

由於需求不斷增加，製造商人多滿接今年年底生產訂單，因此，廠商不愁下半年的產銷情況。

電池手提燈的用途甚廣，除露營時攜帶作照明之外，中東國家若干地區，由於電力供應欠缺完善而需求這類產品作照明也不少的，造成這個行業的蓬勃發展。

目前，多家廠商已由原來生產小型收音機，而轉向生產電池手提燈，就是該類產品的銷路好刺激。

電池手提燈的出口報價，平均每個售港幣二十至廿三元。

展望電池手提燈的銷路，一般廠商的着眼點是中東國家，阿剌伯國家的消費能力強弱問題，是直接影響港製電池手提燈的出口。據他們指出，明年石油出口國家是否會提高油價，都會刺激港製電池手提燈出口，因為油價提高，阿剌伯國家的收入增加，對購買這類消費物品的數量也預料會上升。

港製電池手提燈出口，今年首五個月總數達二十一萬七千三百九十四打，值一千一百九十三萬元，比去年同期的十四萬四千四百卅二打，值七百八十五萬元，增加七萬二千打，值四百多萬元，即增百分之五十左右。

電池手提燈的種類，大致分為塑膠電池手提燈和金屬電池手提燈，而金屬電池手提燈的售價往往比塑膠電池燈高出三成。

本報獨家報導 英美加黃金期貨市價

加拿大溫尼伯黃金最近期貨收盤：
週一每安士報　122・50美元
（下跌0・70美元）

美國紐約週一收市價：
122・70美元　（下跌0・50美元）

倫敦金價收市後掛牌：
×週一每安士買入價×週一每安士賣出價×
121・70美元　122・10美元
（下跌0・60美元）　（下跌0・50美元）

美英日股

美股銳升八點 創今年高紀錄

【紐約十二日美聯社電】星期一紐約股市漲升至今年來最高紀錄。

杜鐘斯卅種工業股平均指數於收市前半小時升七點，差半點便沖破今年四月廿一日的紀錄，一千零十一點零二。

紐約證券交易所的上升股票與下跌股票是二比一，交投活躍。

據經紀分析，美國聯邦儲備局將放鬆銀根政策，因為短期利率趨低，這一跡象大有利於股市發展。

與此同時，六月份的批發物價指數漲幅，比預期的少，投資者頗為喜悅。

杜鐘斯卅種工業股平均指數升八點一零，收一千零十一點二一，是三年半以來最高峯。對上一次高峯是一九七三年一月廿三日，指數收一千零十八點六六。

紐約証券交易所普通股綜合指數升零點四八，收五六點五四。

成交總額達二千三百七十五萬股。

【倫敦十二日美聯社電】星期一倫敦股市因金股大幅下挫而刺激同落。

金融時報卅種工業股平均指數跌零點三，收三八六點四。

【東京訊】星期一東京股市先揚後挫，成交平淡。開市時各類股票輕微上揚，惟未幾回吐壓力出現，價格轉下挫，午後跌勢加劇，其中以石油股、汽車股及航業股回跌幅度較大。杜鐘斯平均指數收市四八零八點零三，下跌三六點二二，新市場指數三五二點四四，下跌一點六四，全日成交一億六千萬股。

美國股票走勢指數

【紐約十二日美聯社電】美國股票走勢指數：

種類	開市	收市	前市收市比較
工業股	一〇〇五・九八	一〇一一・二一	升 八・一〇
交通股	二三八・七九	二三九・五三	升 一・一八
公共事業	八九・七二	九〇・〇四	升 〇・五一
其他股	三一四・〇八	三一五・四七	升 二・一七

九燈向英訂購 千五百萬設備

中華電力有限公司向英國畢斯電力開關有限公司定購一批價值一千五百萬港元的十一千伏電力開關設備。

該定單訂明畢斯公司須供應八十四具十一千伏三五零零中等電壓短接電容真空電路開關板給中華電力，該批開關特別為安裝在易燃性設備而設計，且為香港購買的第一批同性質開關。該家英國公司向來有供應開關設備給香港與澳門兩地，包括中華電力有限公司、香港電燈有限公司、澳門電力公司及香港政府。

畢斯電力開關有限公司今年榮獲英女皇頒授出口成就獎，其董事長基雅臣將於本月十四至十八日來港，與本港代理泰和洋行有限公司磋商業務計。

國際黃金收市價格

【倫敦十二日美聯社電】星期一各地黃金收市價（每安士以美元計）：倫敦：一二一・九零；巴黎：一二三・五一；法蘭克福：一二二・八五；蘇黎世：一二二・八五；香港：一二二・七二。

昨日交投最暢股份

股票	成交股數
新世界	573,720
滙豐	375,684
和記	337,000
大昌	298,000
會德豐A	220,000
菲立斯	213,750
港燈	211,892
南聯實業	179,680
東方海外	164,800
太古A	159,600

今晨拆息 一厘二五

本港努力經濟目標

[illegible]應等不利條件，致使本港官方與民間正在竭力相互配合，積極尋求因應之道，亟圖持續拓展未來的貿易前途。

至於香港迄今能保持貿易的成長，無論如何，香港優秀的工人技術貢獻最多。最早時期，本港的搪瓷業、熱水瓶業，熟練工人來自大陸內地，其後本港所仿製的塑膠花、假髮，皆青出於藍，比原產地更為成功。而近期的鐘錶裝配工業、精密儀器工業、電子工業亦在亞洲居首要地位，皆在於工人的先天聰敏，而加上外國工程師的熱心指導。

當然，貿易發展局的推銷活動也功不可沒。貿易發展局成立時間甚短，過去主要工作是搜集貿易機會，給廠商自行聯絡，近年改採積極推進港產品的策略，將港產品拿到各地去展覽，使各地人民對港產品有所認識。

一九七五年由貿易發展局策動的港產品在各地展出，即有廿四個國家，組成的訪問團計有十四個，東歐、中東各地皆見到港商的活動。今年上半年，又有十一個港產品參展團，八個貿易訪問團前往各地活動。下半年亦已安排十五個港產品參展團[illegible]而生產力中心的推動標準化運動也值得重視。生產力中心是港製品的幕後英雄，最早為港商檢驗產品，改良包裝，使其走上標準化途徑，繼而代為設計及訓練技工，使其生產能追上時代。生產力中心更兼做推廣、出版刊物，將港產品之特性向各地推薦。

西商會的誘發投資也值得稱許，曾籌募資金，組織團體向英國、西歐、日本邀請各地先進之工業家前來香港投資設廠，以配合香港政府的新工業區計劃，雖然目前收效不廣，但各地對香港工業之動向，又多一層認識。

而籌備就緒的香港出口中心，亦將於九月初開幕，對香港廠家提供推廣業務活動。此外，本港工商團體過去曾經舉辦多次工業展覽，並印發各種宣傳品以增加海外推廣，格外吸引了海外對香港商品的認識。

[illegible]初期祇限於紡織、搪瓷等，現則種類增至七數千種，而且近年來對許多新市場，過去認為不足輕重的，亦加以注意，如東歐之波蘭、東德、保加利亞、羅馬尼亞、南斯拉夫、匈牙利、非洲之中非、東非、南非、南美洲之墨西哥、宏都拉斯等，而且客戶及消費者對港產皆表示歡迎，努力不是白費的。今年元月份開始，港產輸出即不斷增加，較去年同時皆有四至五成之增長。三月份輸出值二十五億一千二百萬元，四月份值二十四億三千四百萬元，五月份且接近廿七億，每月輸出已達十餘年前之一年輸出值，當然其中包括貨幣貶值，物價上漲，工資以及原料提高，生產成本之增重在內。而港商之努力拓展市場，使世界各地皆認識香港，樂意購買港產品，亦佔了極大的比重。

外銷環境，包括了中華民國、韓國、新加坡等，皆在輕工業製品方面和香港居[illegible]

港督在兩氏化工廠成立典禮中表示，各地要分享香港的繁榮，就應該在香港投資設廠。

香港一面邀請外商來港設立原料及加工廠，一方面建立重工業及精密工業，煉油廠、人造纖維原料廠將繼塑膠原料廠之後，而將設立的香港對電腦裝配工作，亦已進一步將零件組合，香港所生產的立體相機，又使香港工業推進了一步。

本港產品的競爭力量，產生在求變求新，香港自亦有許多優秀條件，是各地區所沒有的。香港是完全免稅的地區，外商在港投資設廠，除繳納營業稅之外，其他利潤皆可自由運用。其次香港外滙自由，隨時可將資金調離並不加以限制，再其次香港有最完善的通訊設備，在香港投資可收到事半功倍的優勢。

香港過去吸收外資，配合工業發展，並不如目前所做一般之徹底與積極，正當各國對多國公司有所疑懼之際，香港則在努力爭取各公司之總部搬到香港，香港過去曾借助外力而復興，今後更將以外力來增植及鞏固港產品的外銷力量。

・達新・

港商赴沙特阿剌伯 爭取建築工程合約

【本報訊】建煌新記董事長江德仁，六月率領該公司總經理黃奇岳及技術工作人員應沙特阿剌伯經濟合作開發公司總裁沙拉胡之邀前赴考察參予工程建設事宜，經歷兩週昨日返抵香港，據江德仁稱：此行抵達沙特阿剌伯王國暨訪首都利雅特、吉達及其他都市等，得覩該國經濟富裕，欣欣向榮，積極計劃多方面建設及百年農工關建基礎，均突飛猛進，印象深刻。現除黃總經理先行返港外，其餘全體高級技術人員留駐當地，展開初步踏詢、設計與準備工程作業，待由港購運儀器機械、建設材料運抵，當可配合。

當地沙漠區，九月炎夏氣溫升達卅五至四十度，其餘與港地相同，雨量雖少但用水大部取諸海水化淡，不虞匱乏，土地面積亦有足夠綠洲與肥沃耕作定居之需，發展毫不受限制，其他交通方面物價廉宜，如肉類糧食與港價格相近。外滙自由，幣值堅強穩定，港幣十元兌七十元，美金一元兌三元五角。

美元英鎊繼續上揚 金價再挫七十美仙

【布魯塞爾十二日合眾國際社電】美元及英鎊星期一在歐洲金融市場上升。金價續跌——在蘇黎世跌七十美仙，跌至每安士一二二點八五美元，在倫敦，則下跌五十美仙，每安士成一二二美元。

在法蘭克福，美元上揚，由二點五七七五馬克升至二點五八，在蘇黎世，由二點四七五五瑞士法郎升至二點四八一零，在巴黎，由四點七七六九法郎升至四點七七八零，在布魯塞爾，由四十點三零五比利時法郎升至四十點三五五，在阿姆斯特丹，由二點七二七五荷盾升至二點七二九五，而在米蘭，則由八三九點二零里拉升至八三九點八零。

在倫敦，英鎊攀升超過半美仙，由上星期五的一點七八一零美元的收市價升至是日的一點七八八七五美元。

英撥三億鎊 發展煤礦業

英國將撥款三億英鎊發展國際採煤工業，是項投資額甚鉅，為兩年前的兩倍半。英國全國煤礦局主席艾薩拉爵士於最近訪問英國中部舒布克煤礦時作以上透露。現時該礦正進行一項需款一千八百萬鎊的生產重建計劃。

艾氏說，煤礦局的一九七六至七七年度投資計劃，包括一百五十項工程，每項經費逾二十五萬鎊。該計劃大致分為四部分，其中一億七千五百萬鎊用以開發新礦源（煉鋼極需焦煤，因此特別注重），八千萬鎊用作設備添置新式地底開採，現有及新發現的礦藏，其餘三千萬鎊進行其他計劃，如研究等。艾氏認為英國強化煤礦無疑是對英國作一次龐大的投資，現時該國需要出產更多煤用以提高生產力，從投資中取得美好成果。

金融

賣金期近金價報跌 美電鈔穩英鎊扳昇 息價平算尾盤七二三・九

【本報訊】週一外國金價普呈軟弱，實盤壓力轉強。貨幣基金會賣金期近，港市走勢亦跟風轉弱。

倫敦金價頭盤報一二二・二〇美元，中盤報一二一・八五美元，中盤掛出後造價入價報一二二・七〇美元，出價報一二二・一〇美元，前市中盤掛出後造價入價報一二二・三〇美元，出價報一二二・六〇美元，實則上入價比前市跌六角，出價比前市跌五角。

本港金市，昨日尾盤為七二八・四，今晨開市報七二三・〇，最高報七二三・八，最低報七二三・〇，收市價七二三・九；息價訂平算，上牌現貨交收共一千五百兩，公價定七二三・五。

週一外圍行情，金價方面：倫敦報一二一・八五美元（跌六角半），瑞士入價報一二二・六〇美元，出價報一二二・一〇美元（跌七角），巴黎報一二三・五一美元（跌五角一仙）。加拿大期貨報一二二・五〇美元（跌七角），美國紐約報一二二・七〇美元（跌五角）。英鎊方面：倫敦轉讓鎊報一・七八九〇美元（漲九錢），美國告老士鎊報一・七八九八美元（漲四錢三厘）。美鈔報昇，大鈔報跌，大鈔報四・九四五，最低報四・九三五；美電最高報四・九四七，最低報四・九四五。日元報好，大紙報一六六・六，細紙報一六五・六；台幣報一二四・〇；西德馬克報一九〇・五；法國法郎報一〇二・五，瑞士法郎報一九八・〇。

昨漲幅最大股份

股票	前收市價	昨收市價	百分率
寶福發展	0.70	0.75	7.14
華廈置業	0.41	0.435	6.10
港九工商	0.42	0.44	4.76
瑞興公司	7.60	7.95	4.61
會德豐船務A	3.925	4.10	4.46
紅寶石發展	0.60	0.48	4.35
世界發展	0.48	0.50	4.17
美迪臣證券	0.27	0.28	3.70
高富置業	0.82	0.85	3.66
會德豐船務B	0.39	0.40	2.56

昨跌幅最大股份

股票	前收市價	昨收市價	百分率
偉華企業	0.80	0.58	27.50
英之傑	3.75	3.25	13.33
志正國際	0.78	0.74	5.13
南太平洋地產	0.86	0.82	4.65
利豐	0.66	0.63	4.55
信託公司A	2.40	2.30	4.17
明輝發展	0.54	0.52	3.70
萬邦投資	4.00	3.90	2.50
百樂酒店	0.41	0.40	2.44
太古昌發展	2.05	2.00	2.44

上午金融行情表

七月十三日（星期二）

（九九K金價）

開市	723・0	收市	723・9
最高	723・8	最低	723・0

（息價平算）

（美鈔）		（美電）	
最高	4・945	最高	4・947
最低	4・935	最低	4・945

（雜幣）

日元（每萬計）	166・60
台幣（每千計）	124・50
菲幣（每百計）	65・00
新加坡大紙（每元計）	1・98
新加坡細紙（每元計）	1・97
勞啤（每百計）	46・00
西德馬克（每百計）	190・50
法國法郎（每百計）	102・50
瑞士法郎（每百計）	198・00
荷蘭（每百計）	180・50
加拿大紙（每元計）	5・08
澳洲元（每元計）	6・04
正鎊（每鎊計）	9・05
葡幣（每元計）	0・88

（歐洲金價）

倫敦（每安）	121・85美元	（跌六角半）
瑞士（每安）	122・10美元	（跌七角）
巴黎（每安）	123・51美元	（跌五角一仙）

（英鎊）

倫敦轉讓鎊	1・7890美元	（漲九錢）
美告老士鎊	1・7898美元	（漲四錢三厘）

工商晚報上午股票成交報價表

類別	股票名稱	最高價	最低價	收市價
銀行業	滙豐銀行	19.80	19.70	19.70
	大華銀行			
	友聯銀行			5.20
	恆生銀行			110.00
	海外信託銀行			2.675
公用業	九龍電燈			23.60
	九龍巴士			4.40
	中華巴士			
	中華煤氣			
	油蔴地小輪			12.60
	香港電燈	4.45	4.40	4.425
	香港隧道			9.10
	電話公司	23.60	23.50	23.50
	電車公司			
倉塢	九龍倉	16.70	16.60	16.60
	九龍倉債券			
	安全貨倉			1.25
	均益倉			7.00
	黃埔船塢	10.20	10.10	10.10
	中華造船廠			
航運業	亞洲航業	5.45	5.40	5.40
	東方貨櫃	3.475	3.425	3.475
	保榮航業			2.575
	信德船務			
	新世紀航業			
	新海康			
	會德豐船務（A）			4.05
	會德豐船務（B）	0.40	0.395	0.40
	萬邦航業			
	萬寶航業			
	雅連航業			4.70
	華光航業			3.45
工商企業	和記企業	3.175	3.15	3.15
	怡和公司	21.50	21.40	21.40
	會德豐（A）	2.525	2.50	2.50
	太古洋行（A）	9.50	9.45	9.50
	太古洋行（B）			1.81
	仁孚	1.09	1.08	1.08
	立興			7.55
	生力啤			

類別	股票名稱	最高價	最低價	收市價
工商企業	永安人壽			
	和寶			
	茂昌眼鏡			
	怡和債券			
	怡和實業			
	邵氏公司			
	香島漂染			
	食品工業			
	星島報業			
	南華早報			
	屈臣氏			
	莊士集團			
	夏香集團			
	紅寶石			0.49
	菲立斯			0.27
	會德豐（B）			
	港機工程			43.00
	港九工商企業			
	新英華			
	森那美			
	碧瑤金礦			
	寶光	4.875	4.85	4.85
	樹膠信託			
証券投資	太平洋証券			
	亞洲保險			
	怡和証券	7.90	7.85	7.85
	香港財務			
	東方財務			
	美迪臣証券			
	新鴻基証券			1.66
	國泰股份			
	萬衆財務			
	聯合企業			
	隆豐投資			
	輝百美			
地產	置地公司			7.10
	新世界發展	1.63	1.61	1.61
	大昌地產			1.10
	大生地產	1.68	1.66	1.66
	大寶地產			0.39

類別	股票名稱	最高價	最低價	收市價
地產業	力士地產			
	太古昌發展			2.00
	永泰建業	3.00	2.975	2.975
	永昌盛			
	永達利企業			
	永發			
	四海地產			
	合和地產			2.30
	和記地產			7.50
	自由發展			0.50
	志正國際			0.80
	昌生興業			
	兆安地產			
	兆景祥			
	長江實業			6.10
	利安地產			
	利豐地產			
	利興發展			0.89
	世界發展			
	好世界投資			
	香江物業投資			
	亨隆地產			
	明輝發展	0.54	0.52	0.52
	怡東地產			
	金山地產			
	金門發展			
	金祐地產			
	美漢企業			0.91
	啟德置業			
	啟明建業			0.75
	財務地產			
	新鴻基地產	4.20	4.175	4.175
	新同應企業			
	新安置業			
	嘉年地產			
	恆生工業地產			0.44
	恆隆地產			
	莊士發展			
	城都地產			4.35
	南太平洋			

類別	股票名稱	最高價	最低價	收市價
地產業	海南發展			
	萬生			4.20
	國大地產			
	國際實業			
	華光地產	0.87	0.86	0.86
	華信地產			
	華美置業			
	華廈置業			
	鉅利基業			
	高富置地	0.92	0.86	0.92
	富輝企業			
	嘉祐地產			
	建煌新記	0.86	0.85	0.85
	夏利文			
	夏利來置業			
	廖創興			1.00
	順福企業			
	捷聯企業			1.34
	統一機構			
	漢國	0.59	0.58	0.58
	遠東發展			
	泰盛發展			1.20
	信託公司（A）			2.30
	信託公司（B）			
	聯益發展			
	聯興盛發展			1.40
	廣聯企業			0.48
	偉華企業			
	偉益置業			
	模漢置地			
	鷹君			
建築業	大新公和			
	大亞石業			
	安達臣集團			1.00
	青洲英坭			16.90
	保華			
	新昌	15.60	15.50	15.50
	海港工程			
	熊谷組			
	信昌			

類別	股票名稱	最高價	最低價	收市價
紡織製衣	安泰毛織			
	長江製衣			4.4[illegible]
	香港毛紡			
	南聯實業			2.1[illegible]
	南聯和記			
	南豐紗廠			
	南洋紗廠			
	南海紗廠			
	裕泰針織	4.50	4.45	4.5[illegible]
	眞善美製衣			
	會德豐紗廠			
	新馬製衣			
	梅眞尼			
	麗新製衣			
	鱷魚恤			
酒店業	大酒店	11.90	11.80	11.8[illegible]
	山帝國酒店			0.4[illegible]
	永高酒店			7.4[illegible]
	百樂酒店	0.40	0.39	0.4[illegible]
	美麗華酒店			
	海港公司			13.9[illegible]
	凱聯酒店	2.05	2.025	2.0[illegible]
	城市酒店			
百貨業及其他	大利			
	永安公司			3.3[illegible]
	先施公司			
	周生生			
	瑞興公司			
	連卡佛（A）			
	聯合汽水			10.1[illegible]
	屈臣氏			
	淘化大同（新）			
	聯邦			1.8[illegible]
	南順			
	英之傑			
	電話股權			
	港燈股權			
	會德豐股權			
	地下鐵路債券			101.3[illegible]
	置地債券			

十六萬餘服裝工人失業
英政府受廠商壓力 可能限制紡品輸入

【倫敦十二日路透社電】英國政府今天重新受到要限制削價輸往英國的東歐及遠東諸國的紡織品入口的壓力。

這項要求是服裝製造商聯合會所提出的，他們特別提出自捷克、匈牙利、羅馬尼亞、波蘭的男裝羊毛服裝及來自台灣、香港、南韓、羅馬尼亞及匈牙利的人造纖維的服裝。

據該聯合會宣稱，自從一九七二年大量服裝輸入英國以來，英國服裝工人已有十六萬五千人失業。

它說，如果政府不從速採取行動，英國製衣工業所受的損害，將無可挽救。

今年早些時候，工黨政府曾實施勸誡性的紡織品進口限制辦法，但拒絕實施直接進口限制，以防可能的報復。

包括所有政黨在內的紡織品委員會的保守黨及工黨議員，最近曾向國會提出過兩項限制的建議。

商務部的官員稍後說：「台灣一九七六年全年男性服裝的進口証，已經發完，今年不會再有發出。英國服裝製造商聯會所提的有關國家的成衣進口，將採取自動限制的辦法，自各處運入英國的服裝，增加了百分之二點五，並未超出初期中的數量。」

巴解領袖亞拉法宣稱 叙利亞軍應允 撤出戰略據點

【開羅十二日路透社電】一名巴勒斯坦官員今晚稱，巴勒斯坦突擊隊領袖亞拉法今日表示，叙利亞已答允撤退在黎巴嫩某些據點的部隊。根據埃及外交部長法米稱，埃及及中東通訊社在阿聯會議中透露，埃及準備提供坦克軍輛（但不包括軍隊），支援在黎巴嫩的阿聯維持和平軍。

巴勒斯坦解放組織政治部副部長卡莫在今晚舉行的阿聯會議中向記者表示，阿拉法打電話通知他有關叙利亞撤出在黎巴嫩的據點之計劃。

叙利亞軍隊今明兩天將從西登及的黎波里港撤退，另外接近巴碧的一個巴勒斯坦難民營，及位於從貝魯特通往大馬士革的山區公路一個具有戰略價值的城市蘇化的叙軍亦同時撤走。

卡莫稱，他的代表團將要求阿聯各外長擴大在黎巴嫩的阿聯維持和平軍，目前，該支軍隊約有二千五百名士兵，他們是來自叙利亞、沙地亞剌伯、利比亞及蘇丹等國。

參加阿聯維持和平部隊的叙利亞軍與入侵黎巴嫩之一萬名叙利亞部隊顯然有別，兩者之間並無關連的。

【貝魯特十二日路透社電】右派部隊今日以火箭及砲彈猛攻一個極具戰略價值的巴勒斯坦難民營，但巴勒斯坦軍稍後稱，他們已將進攻的右派軍擊退，同時宣稱他們經歷三星期的圍攻後，仍然堅守着難民營。

巴勒斯坦之聲電台謂，柴塔難民營的守軍經過六小時的戰鬥後，已將右派部隊擊退，並使他們傷亡慘重。

右派軍今日向難民營發動的攻擊，相信是此一類攻擊的第五十四次。

一名巴勒斯坦發言人透露，右翼派系部隊向柴塔難民營進攻以來，已有一千人戰死或者受傷。

巴勒斯坦之聲電台亦表示，在古勒北部進攻的右派軍今日已被擊退，右派部隊在的黎波里南面發動的攻勢亦被壓制。

貝魯特電台稱，消防員仍然努力撲救在西登附近之沙城尼煉油廠發生的大火，這大火是該區的叙利亞軍在去週發砲擊中這煉油廠所引起的。

油廠被炮轟 在七月十日之叙利亞與巴勒斯坦部隊炮戰當中，位於貝魯特南面三十六哩的黎巴嫩地中海岸的一個美商沙城尼煉油廠被叙利亞的追擊炮擊中，引起大火，黑煙衝天。

五十二年來首次 美民主黨大會昨在紐約舉行
卡特將獲決定為總統候選人

【紐約十三日合衆國際社電】民主黨星期一日在古迪遜廣場花園舉行第卅七屆全國代表大會，和開始舉行四天的集會，來決定以卡特為十一月二日總統選舉時的民主黨候選人。

該黨的主席羅拔·史托斯於晚上八點十五分，領導各人進入用紅、白、藍三色來裝飾的正常是用來作籃球、音樂會及馬戲團的場地內就座。

集會於傳統的歡呼聲中開始。就合衆國際社記者的計算所得，在三〇一六名的代表中，將會有一九八六名於星期三日投卡特的票。

卡特五十一歲，是前喬治亞州的州長，這個數字，較第一次投票所需的一五〇五票多出許多。

唯一使人不解的，就是卡特仍未選出他的副總統「搭檔」，卡特曾提起過七個人的名字，其中祇有一名要求不要考慮他，這個人是新澤西州的彼得·羅定諾。

今晚大會開會的節目，當然是有一連串的演說發表，和有特別電影。人們的注意，將集中於俄亥俄州的參議員格蘭，他是第一個環繞地球軌道的美國太空人，另一個是可能出任副總統的衆議員巴巴拉·左丹。

這是一九二四年以來，大會在紐約舉行的首次。

麥迪遜廣場一帶，有一千五百名警察巡邏，環繞花園廣場一帶並設有障碍物。携入花園內的包袋，包括盛有三文治的紙袋，都要受到X光的檢查。但祇隔數列房屋之遙的地方，在四間百貨公司之內藏在紙烟匣內的爆炸品，發生爆炸，這顯然是波多黎各人所作的抗議。並無人命傷亡，損失也很輕微。

當各代表自他們的酒店抵達會議場時，紐約市醫院工人組織了示威來歡迎他們。這次示威是和平的，參加的罷工工人有數千名。

校工突然狂性大發 持槍衝入射殺六人

【加利福尼亞州福勒頓十二日合衆國際社電】一名男子於星期一狂性大作，手持步槍闖進加利福尼亞州立大學校園，胡亂開槍，擊斃六人並擊傷四人。

警方說，疑兇事後駕駛他自己的車子到附近的一間酒店，打電話給警方，承認自己是兇手，並叫警方來拘捕他。

警方派出警員前去拘捕他。疑犯名叫查理士·阿拉維，三十七歲，被捕時沒有反抗。警方在其停泊於酒店的汽車的後座找到一支用氈子蓋着的步槍。阿拉維之殺人動機未明，他約在一個月前受僱為該校的工人。事發後，兩名大學職員於當地時間上午八時四十七分從該校圖書館致電警方報案。傷者已被送往福勒頓的聖裘德醫院，據說他們的情形危殆。

會使工業生產停頓 澳洲總罷工已結束

【雪梨十三日路透社電】澳洲首次全國總罷工已於昨晚午夜結束。該國五百萬工人中有半數參加了此次罷工，因而使大部份的工業生產停頓。

由於澳洲工聯總會號召此次廿四小時罷工，故所有船運、國內外航空服務、建築及差不多所有公共交通均被迫停頓。

雖然尚有二百五十萬工人沒有響應罷工之號召，但是工聯主席霍奇昨晚說，此次罷工已成功地令到工業生產停頓。

此次罷工是因反對政府修改前工黨政府制定的國民保健計劃。

在澳洲購不到奧運票 坐飛機到倫敦睇電視

【倫敦十二日法新社電】一名僑居澳洲的英國人克萊夫·巴里文極之希望一睹在加拿大舉行的奧林匹克世運會的各項賽事進行情況，但是沒有一間旅社能夠保証他可以在蒙特利爾奧運會場獲得一個座位。所以他便想出第二個最佳的辦法，於是搭飛機往倫敦，收看在電視螢光幕上的奧運情況。卅五歲的克萊夫在希斯路機場說：「在澳洲，電視台祇在晚上播映奧運情況，而每日祇是播映兩小時，我不想錯過收看奧運每一個節目的良機。」他是於一九六九年僑居雪梨的。

火星 維京一號太空船本月九日在火星海拔一千二百哩的軌道上拍下這張照片，這塊地方打算用來作太空船的着陸場。從圖中可以清楚地看到，該區遍覆岩漿，岩漿流經湖海，起了摺皺和斷裂。（合衆國際社無綫電傳眞）

世界各地嚴重缺糧 唯有我國豐衣足食

【台北十二日電】農復會主任委員李崇道，今天呼籲國人，在享受豐衣足食之餘，須預防未來全球長期性的嚴重缺乏糧食，不要浪費糧食。

李崇道曾於三月中旬前往美國，出席一九七六年世界糧食會議，及國際豬病獸醫會議一九七六年年會，並考察華盛頓州巴泰研究室，訪問夏威夷大學，洽商合作進行動物生理遺傳研究工作，十日晚回國。

他在這次世界糧食會議中發現，全世界各國在糧食政策中，既能重視農民利益，又能照顧消費大衆的國家，唯有中華民國而已，許多國家糧食生產不足，人民遭受饑餓的威脅，另有一些國家生產不足的糧食，卻無能全的運銷。他說，這也是中華民國農村建設成果普受許多國家重視的

李崇道認為：今天我們的人民能獲得豐裕的糧食和足夠的營養，不能不感佩行政院長蔣經國毅然推動加速農村建設措施的睿智卓見。他引用密歇根大學校長華頓博士在這項世界糧食會議中的警世之說：「世界不但面臨着暫時性的糧食缺乏，可能在最近的將來，還會發生較長期性的嚴重缺乏之糧食，而且在近十至二十年內，在缺糧國家中，將會有千百萬人因飢餓而死亡。」

李崇道說：華頓博士的另一番剖切分析，說明了國人敬仰蔣院長的眞正原因。華頓博士說：「直到最近，人們似乎才眞正了解維持農民福利及生產力的重要性；同樣地，直到最近，人們才了解要解決糧食問題，並非單純的農業生產問題，而是農村發展的全面問題，甚至包括了對各級政府主管人員的再教育，使他們了解農村的重要問題。」

史葛抵平 晤喬冠華
美共和黨領袖

【東京十三日美聯社電】「北平電台」報導，美國參議院共和黨領袖史葛，星期一在北平與中共「外長」喬冠華進行了「友好及坦誠」的會談。

該電台並無透露兩人所談的是甚麼。在東京收聽到的「新華社」說，出席會談的有史葛太太、美國駐中共聯絡處主任蓋斯。

該電台說，其他中共官員亦有出席，其中包括中共人民外交事務學會副會長周培源。

該台補充說，在傍晚，「外長」喬冠華設宴款待史葛特及其隨行一人員。

喬冠華說，史葛特伉儷是應中共人民外交事務學會的邀請，於上星期六飛抵北平的。

我國嚴厲駁斥希臘報導
澎湖列島海軍基地 絕不可能租予蘇俄

【台北十二日法新社電】兩名政府發言人今日斷然否認一項希臘的報導，該項報導說，中華民國可能將澎湖列島的一個海軍基地，租借給蘇俄。

外交部發言人鍾湖濱說：「那是不可能的，因為這種行動是難以相信，且違犯政府的政策。」

國防部發言人李長浩少將說，他對此事一無所知。

在一份「雅典日報」撰寫該篇報導的費饟比迪斯，曾在本月初訪問台北。他說，莫斯科與台北之間正為秘密合約商討初步安排，那將會是最後協議的基礎。他並沒有引述任何人士的談話。

費饟比迪斯說，該等合約的要點很可能是使用位於台灣與中國大陸之間的澎湖列島，作為這樣一個基地。

此間的政治觀察家指出，當蘇俄記者維克多路易士在數年前訪問台灣時，亦曾有類似的蘇俄在澎湖列島建立海軍基地的謠傳。

菲越建交 互設大使館

【馬尼剌十二日路透社電】菲律賓和越南今天宣佈建立外交關係，和在對方首都，互設大使館。

此項消息，是於菲律賓副外長羅慕洛，與越南副外長范潘顯的談判後發表的聯合公報中宣佈出來的。菲律賓是在東南亞國家協會五個會員國中與河內建立外交關係的第四個國家。其他三個已與越南建交的東協國家是印尼、馬來西亞及新加坡。

豈祇一笑咁簡單？ 英國女皇伊利莎伯二世於七月十一日訪問波士頓，在波士頓大會堂獲受群衆的熱烈歡迎，但卻有一小撮手持標語牌，要求英國撤出愛爾蘭的羣衆則在場抗議英女皇的到訪。圖中所見的一雙手是屬於波士頓市長基芙連·懷特的，他是陪同英女皇遊覽波士頓市區。（合衆國際社傳眞照片）

大馬新保安措施 切斷共黨補給

【吉隆坡十二日路透社電】據一名保安首長稱，馬來西亞政府將實施新的保安措施，以打擊在該國活動的二千名共黨特務。

「國家安全委員會」秘書亞密昨日稱，政府最近已修訂國際安全法例，建築業、鋼鐵業、石礦業、機械業及電器業的東主須將有關他們工人的全部資料呈報。

在此之前，祇有樹膠業及木材業的工人需要註冊。

據稱：政府相信共黨一直得到工人的支持和物質供應，共黨遊擊隊在一九七四年曾六次用火箭襲擊馬來西亞的軍事目標，某些粗糙火箭發射器可以在任何機械廠或電器廠內製造。

亞密稱，某些建築工人掛起紅旗及標語以示支持游擊隊，有些在接受共黨學說之後走入叢林參加游擊隊，現時境內約有二千名共黨特務，其中超過一千名潛伏在首都內，他們年紀在十六至廿五歲之間，百分之七十係男姓。

據稱這些特務在叢林的營地受訓後便返回他們的村落，組織地下單位，招收新幹部及舉行政治討論會。

老尚風流是壽徵？
「瘦皮猴」不及待 提早三個月成親

【加州·棕櫚泉十二日美聯社電】歌星法蘭仙納杜拉與巴巴拉·馬克絲，已於星期日結婚，比他們原定的結婚日期早了三個月，出席婚禮的有前副總統阿格紐和共和黨總統候選人朗奴列根。

是次婚禮在美國駐英國大使華特·安倫保的沙漠寓所中舉行。

伴郎是七十七歲的哥斯頓，他在昔日「阿姆斯與安迪」的電台羣集節演阿姆斯；伴娘則是比拉絲·哥錫克，而她是洛杉磯著名律師哥錫克的妻子。

法蘭仙納杜拉曾於較早時說，他與馬克絲會於十月十日在加州比佛利山結婚。在一百二十個婚禮嘉賓中，包括有演員格里哥利·柏及卻德格拉斯。新娘在婚禮時手持一束白玫瑰和梔子花。

驚險低飛 圖中的蘭加斯特式飛機是英國皇家空軍在第二次世界大戰時期的主要重型轟炸機。本月十一日，皇家空軍少校傑克遜駕駛一架蘭加斯特在高樓林立的倫敦金融區上空低飛。此項驚險精彩之飛行是作為將於本月稍後在此間開幕的皇家飛行大賽的預演。（合衆國際社無綫電傳眞）

工商日晚報主辦 奧林匹克世運會競猜有獎遊戲

獎：香港假日旅運有限公司 雙人泰國豪華旅遊五天 價值$2,900

獎：浪琴電子準秒表壹隻 價值$1,680

獎：台灣民生物產有限公司 二十吋高陶瓷福祿壽三星壹套 價值$860

只須填答下列

(一)本屆世運會在加拿大什麼地方舉行？
答：（答中得30分）

(二)本屆奧林匹克運動會獲金牌最多的是那三個國家？各得金牌若干個？

國家				註一
金牌	個	個	個	註二

註一：猜中一個國家得10分，三個全中得40分。
二：國家及得金牌數目全中者每組20分，三組全中得80分。
三：如只猜中金牌數目而國家名猜不中則無分。

參加者姓名：＿＿ 電話：＿＿ 身份証號碼＿＿
地址：＿＿

本人同意遵守工商日報有限公司的一切決定。

簽名：＿＿

慰獎八個共十七名，依次爲：
第一安慰獎：美雅燈飾公司精美活動傍櫃壹套。
第二安慰獎：星光實業公司塑膠吊燈兩枝。
第三安慰獎：可宜皮具有限公司美國新款皮帶兩條。
第四安慰獎：東泰貿易公司康樂電動按摩墊壹個。
第五安慰獎：東寶洋行嘉蘭情緒筆兩枝。
第六安慰獎：香港貿易公司東洋牌座枱收音機壹個。
第七安慰獎：台灣榮泰公司乾濕電兩用電子計算機壹個(附插頭)。
第八安慰獎(共十名)：各得贈閱工商日報壹個月。

參加辦法：
(一)參加者請剪下表格，用楷書塡寫姓名、地址及身份証號碼，貼在信封後面，寄「香港分域街十八號工商日晚報「奧運會」競猜比賽」收。
(二)請勿用鉛筆塡寫。
(三)每項分數相加後，積分最多者爲第一名，得頭獎（如全中有150分）積分次多者爲第二名，得二獎，依此類推，如有積分相同，則以抽籤方式決定名次。
(四)截止日期爲七月二十日下午五時，以郵戳爲憑。
(五)審核表格及領獎日期另行公佈，競賽結果一經公佈，參加者不得異議。中獎者憑本人身份證領獎。
附註：凡本報員工及其家屬，均不得參加是項競猜。

上屆奧運會得金牌最多的三個國家，以供讀者參考：

國家	蘇聯	美國	東德
金牌	50個	33個	20個

獎：由香港假日旅運有限公司送出

香港德輔道中173號先施大廈1313室 Tel.5-448643 5-485702

泰國芭提雅 五天遊覽團祗收1450 日期：7月23日，8月6，13，20日
並歡迎各界人仕報名參加每位只收1450元

奧運熱門人物獨有資料
加拿大泳隊實力均勻

無投票就決定 奧委馬虎通過

【……三日路透社電】國際奧林匹克委員會今天呼籲中華民國隊留下來參加奧運比賽，雖則加拿大政府不准他們用中華……

【……聯社電】國際奧林匹克委員會全體大會星期二日通過了它的執行委員會的決定，要求中華民國不要用中華民國的名義參加……

基蘭寧於五十六國委員會舉行了五小時的……

……星期三香港奧委會提出的我隊可以奧運旗幟出場參加的建議。

國際奧委會的執行委員會上週末決定建議中華民國隊持奧運旗幟出賽。

工商日晚報 5-28070 是最佳的廣告媒介